## Обыватель конструкт [Constructed Commoner] *CM*

*Средний? Конструкт*

**Класс Доспеха** 15 (природный доспех)

**Хиты** 6 (1к8 + 2)

**Скорость 25 футов**

| Сил | Лов | Тел | Инт | Мдр | Хар |
|---|---|---|---|---|---|
| 10 (+0) | 10 (+0) | 15 (+2) | 10 (+0) | 10 (+0) | 10 (+0) |

**Иммунитет к урону** яд

**Иммунитет к состоянию** отравление?, истощение?

**Чувства** пассивное Восприятие **10**

**Языки** Общий

**Опасность** 0 (0 или 10 опыта)

**Бонус мастерства +2**

***Неестественная природа.*** Обывателю не нужен воздух, еда, питье или сон, и он не получает никаких преимуществ от короткого или продолжительного отдыха. Когда его хиты опускаются до 0, он становится безжизненным объектом.

### ДЕЙСТВИЯ

***Дубинка.*** *Рукопашная атака оружием:* +2 к попаданию, досягаемость 5 фт., одна цель. *Попадание*: дробящий урон 2 (1к4)

### ОПИСАНИЕ

Чтобы заселить демиплан, не подвергая опасности ни в чем не повинных людей, Арфисты создали конструктов из деревянных манекенов, которые действуют как жители деревни. Магия делает их похожими на людей из плоти и крови, и конструкты ведут себя убедительно, как настоящие гуманоиды, которые просто живут своей жизнью в Долине Глициний. Заклинание *обнаружение магии [detect magic]* не раскрывает их истинную природу, поскольку каждый конструкт защищен заклинанием, из-за которого он кажется немагическим.

Хотя конструкты могут физически взаимодействовать с окружающей средой и вести длительные беседы, существует несколько ключей к разгадке их истинной природы. Персонаж, который внимательно наблюдает за одним или несколькими обывателями и преуспевший в проверке Мудрости (Восприятие) Сл 15, замечает слабые щелчки, когда обыватели касаются твердой поверхности. К тому же деревенские жители холодны на ощупь, в чем можно убедиться только при физическом контакте. Преуспевший в проверке Мудрости (Проницательность) Сл 15 персонаж также заметит, что если жителей деревни спросить о чем-либо за пределами Долины Глициний или об их индивидуальных талантах, они быстро меняют тему на светские разговоры о погоде или сплетнях, и всегда говорят на Общем, несмотря на своё происхождение.

Обыватели-конструкты не истекают кровью и не чувствуют боли, как гуманоиды из плоти и крови. Если очки здоровья деревенского жителя снижаются до 0, раскрывается его истинная форма: безжизненный деревянный манекен. В одночасье манекен исчезает, и демиплан генерирует нового жителя деревни, который через несколько дней занимает место и роль «убитого» жителя в деревне. Если манекен разрушен или превращен в пепел, его не заменяют, и население деревни навсегда уменьшается на единицу.

Галерея

## Чвинга [Chwinga] *CM* *IDRF* *TOA*

*Крошечный? Элементаль, нейтральный*

**Класс Доспеха** 15

**Хиты** 5 (2к4)

**Скорость 20 футов**, плавая **20 футов**, лазая **20 футов**

| Сил | Лов | Тел | Инт | Мдр | Хар |
|---|---|---|---|---|---|
| 1 (-5) | 20 (+5) | 10 (+0) | 14 (+2) | 16 (+3) | 16 (+3) |

**Навыки** Акробатика **+7**, Восприятие **+7**, Скрытность **+7**

**Чувства** слепое зрение? **60 футов**, пассивное Восприятие **17**

**Опасность** 0 (0 или 10 опыта)

**Бонус мастерства +2**

***Увёртливость.*** Если чвинга подвергается действию эффекта, позволяющего совершить спасбросок Ловкости, чтобы получить только половину урона, чвинга вместо этого не получает урон, если преуспеет в спасброске, и получит лишь половину урона, если провалит спасбросок.

***Врождённое колдовство.*** Базовой характеристикой чвинги является Мудрость. Он может неограниченно накладывать следующие заклинания, не нуждаясь в материальных или вербальных компонентах: *искусство друидов [druidcraft]*, *указание [guidance]*, *бесследное передвижение [pass without trace]*, *сопротивление [resistance]*.

## ДЕЙСТВИЯ

***Волшебный дар (1/день).*** Чвинга нацеливается на Гуманоида в пределах 5 футов от себя, которого он может видеть. Цель получает сверхъестественные чары по выбору Мастера.

> Более подробную информацию о сверхъестественных чарах вы можете найти в статье «Дары всех мастей» или в главе 7 *«Руководства Мастера»*, стр. 227.

***Естественное укрытие.*** Чвинга волшебным образом укрывается внутри скалы, живого растения или природного источника пресной воды, находясь с ним в одном пространстве. Чвинга не может быть атакована какой-либо атакой, заклинанием или другим эффектом, пока находится внутри этого убежища, а прикрытие не ухудшает слепое зрение чвинги. Чвинга может использовать своё действие, чтобы выйти из укрытия. Если его убежище разрушено, чвинга принудительно вываливается из укрытия и появляется в пространстве, где раньше находилось укрытие, но при этом сам чвинга остаётся невредим.

## ОПИСАНИЕ

Чвинга – это крошечный элементальный дух, который живёт в растениях, скалах и реках, далёких от цивилизации. Крайне застенчивые, чвинги предпочитают двигаться оставаясь незаметными.

Если два или более чвинги живут в одном и том же районе, каждый из них будет скрываться в разных растениях, скале или пресной воде. Они напоминают 6-дюймовые анимированные куклы со странными масками, прямыми конечностями и дикими волосами, но при этом два чвинга не похожи друг на друга.

Их появление иногда предвещается прохладным бризом, сладким запахом цветов и танцующими светлячками. Само их присутствие делает природную обстановку более пышной и яркой.

**Гуманоидное увлечение.** Чвинги избегает большинства других существ, но они находят атрибуты цивилизации увлекательными. Для них существа, которые носят доспехи, оружие, используют инструменты и готовят пищу — большая загадка. Когда чвинга сталкивается с одним или несколькими гуманоидами, его любопытство иногда завладевает им, и оно недолго следует за этими существами, чтобы наблюдать за ними. Если оно проявляет симпатию к конкретному гуманоиду, то чвинга может использовать свои заговоры, чтобы помочь ему, или даже дать волшебный подарок перед тем как уйти. Особенности, которые привлекают чвингу к определённому гуманоиду, могут различаться. В некоторых случаях чвинге может просто нравиться то, как гуманоид гуляет, или то, как он расчёсывает волосы. В других случаях оно может быть поражено способностью гуманоида играть музыку или есть обильное количество пищи.

**Стихийная натура**. Чвинге не нужен воздух, еда, питьё и сон. У них нет имён и нет возможности говорить. Когда чвинга умирает, он превращается в горсть цветочных лепестков, облако пыльцы, каменную статуэтку, напоминающую её прежнюю «я», гладкий каменный шарик или лужу пресной воды.

## Галерея

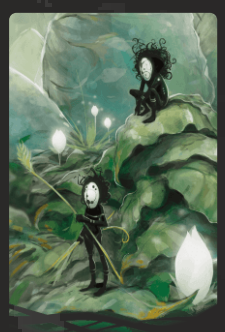
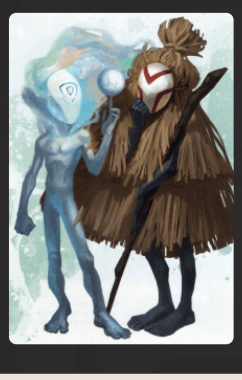

# Варнир [Varnyr] *см*

*Средний? Гуманоид (солнечный эльф), хаотично-добрый, именной НИП*

**Класс Доспеха** 15 (кираса)

**Хиты** 9 (2к8)

**Скорость 30 футов**

| Сил | Лов | Тел | Инт | Мдр | Хар |
|---|---|---|---|---|---|
| 11 (+0) | 12 (+1) | 11 (+0) | 12 (+1) | 14 (+2) | 16 (+3) |

**Навыки** Обман **+5**, Проницательность **+4**, Убеждение **+5**

**Чувства** тёмное зрение? **60 футов**, пассивное Восприятие **12**

**Языки** Общий, Эльфийский

**Опасность** 1/8 (25 опыта)

**Бонус мастерства +2**

***Наследие фей.*** Варнир совершает с преимуществом спасброски от очарования, и её невозможно магически усыпить.

## ДЕЙСТВИЯ

***Мультиатака.***Варнир совершает две атаки тростью.

***Трость.*** *Рукопашная атака оружием:* +3 к попаданию, досягаемость 5 футов, одна цель. Попадание: Дробящий урон 2 (1к4).

## РЕАКЦИИ

***Парирование.*** Варнир добавляет 2 к КД против одной рукопашной атаки, которая должна попасть по ней. Для этого Варнир должна видеть атакующего, и должна использовать рукопашное оружие.

***Черта характера.*** «У меня сердечное, спокойное поведение, даже когда обстоятельства заставляют нервничать.»

***Идеал.*** «У всего есть свое место, и у каждого есть своя роль.»

***Привязанность.*** «Крепость Свечей - маяк цивилизации в этом мрачном и отсталом мире.»

***Слабость.*** «Когда меня что-то раздражает, я стараюсь не обращать на это внимания, но обычно в конце концов всё таки срываюсь на кого-нибудь.»

## ОПИСАНИЕ

Варнир - старший писец (ей 685 лет), проведшая столетия в Крепости Свечей. Она любит книги, и заботится о них, как о своих внуках. Варнир малоамбициозна, её не интересует карьера в рядах Признанных и она вполне довольна своим положением старшего писца. Эльфийка трудолюбива и ожидает того же от других.

Варнир была адъютантом, когда проклятие Шемшиме впервые пришло в Крепость Свечей, хотя она даже не подозревала, что причиной безумия была книга.

# Фаэрл [Faerl] *см*

*Средний? Гуманоид (эльф), нейтрально-злой, именной НИП*

**Класс Доспеха** 15 (кираса)

**Хиты** 9 (2к8)

**Скорость 30 футов**

| Сил | Лов | Тел | Инт | Мдр | Хар |
|---|---|---|---|---|---|
| 11 (+0) | 12 (+1) | 11 (+0) | 12 (+1) | 14 (+2) | 16 (+3) |

**Навыки** Обман **+5**, Проницательность **+4**, Убеждение **+5**

**Чувства** пассивное Восприятие **12**

**Языки** Общий, Эльфийский

**Опасность** 1/8 (25 опыта)

**Бонус мастерства +2**

***Наследие фей.*** Фаэрл совершает с преимуществом спасброски от очарования, и магия не может его усыпить.

## ДЕЙСТВИЯ

***Рапира.*** *Рукопашная атака оружием:* +3 к попаданию, досягаемость 5 футов, одна цель. *Попадание*: Колющий урон 5 (1к8 + 1).

## РЕАКЦИИ

***Парирование.*** Фаэрл добавляет 2 к КД против одной рукопашной атаки, которая должна попасть по нему. Для этого Фаэрл должен видеть атакующего, и должен использовать рукопашное оружие.

***Черта характера.*** «Другие ниже меня. Мое положение в культе обеспечивает мое будущее».

***Идеал.*** «Моя преданность культу имеет решающее значение для его успеха. Я должен подавать пример».

***Привязанность.*** «С моей верной помощью Лорд Виаллис обязательно однажды придёт к власти в Глубоководье».

***Слабость.*** «Из-за моего положения важно, чтобы со мной ничего не случилось. Если необходимо, чтобы другие пожертвовали собой ради моей безопасности, пусть будет так».

## ОПИСАНИЕ

Фаэрл, нейтрально-злой, лесной эльф, горд и жесток.

Он считает, что всегда должен держать все под контролем. Он одет в пышные наряды и носит большую красную шляпу. Фаэрл говорит четко, но настолько тихо, что заставляет собеседников обращать на него пристальное внимание.

# Гриппли воитель [Grippli Warrior] см

*Маленький? Гуманоид (гриппли)*

**Класс Доспеха** 12

**Хиты** 13 (3к6 + 3)

**Скорость 30 футов**, плавая **30 футов**, лазая **30 футов**

| Сил | Лов | Тел | Инт | Мдр | Хар |
|---|---|---|---|---|---|
| 10 (+0) | 15 (+2) | 12 (+1) | 10 (+0) | 14 (+2) | 10 (+0) |

**Навыки** Атлетика **+2**, Выживание **+4**, Скрытность **+4**

**Чувства** пассивное Восприятие **12**

**Опасность** 1/4 (50 опыта)

**Бонус мастерства +2**

**Языки** Язык Гриппли плюс один другой язык (обычно Общий, Драконий или Первичный).

***Задержка дыхания.*** Гриппли может задержать дыхание на 20 минут.

***Прыжок с места.*** Гриппли может прыгнуть на 30 футов по горизонтали или на 20 футов по вертикали из положения стоя на задних лапах.

## ДЕЙСТВИЯ

***Мультиатака.*** Гриппли совершает одну атаку языком. Если атака попадает, гриппли может совершить рукопашную атаку трезубцем по той же цели.

***Язык.*** *Рукопашная атака оружием:* +4 к попаданию, досягаемость 5 фт., одно существо Среднего размера и меньше. *Попадание*: цель становится схваченной (Сл высвобождения 12). Пока цель схвачена, она считается опутанной, и гриппли не может схватить другое существо.

***Трезубец.*** *Рукопашная или дальнобойная атака оружием:* +4 к попаданию, досягаемость 5 фт. или дистанция 20/60 фт., одна цель. *Попадание*: 5 (1к6 + 2) колющего урона, или 6 (1к8 +2) колющего урона при использовании оружия двумя руками в рукопашной атаке, плюс 2 (1к4) колющего урона, если гриппли совершает бросок атаки с преимуществом.

***Короткий лук.*** *Дальнобойная атака оружием:* +4 к попаданию, дистанция 80/320 фт., одна цель. *Попадание*: 5 (1к6 + 2) колющего урона, плюс 2 (1к4) колющего урона, если гриппли совершает бросок атаки с преимуществом.

## ОПИСАНИЕ

На первый взгляд или с дистанции гриппли выглядит как большая лягушка. Его голова и тело действительно принадлежат лягушке, но передние конечности - это руки с пальцами, позволяющие обращаться с оружием и другими предметами. На задних лапах такие же пальцы, которые гриппли использует для хватания и лазанья. На четвереньках гриппли передвигается так же быстро, как и на двух ногах.

***Коллективные действия.*** В защите себя и своих поселений гриппли полагаются на засады и партизанскую войну.

Своими длинными языками они могут обездвиживать противника, делая его более легкой мишенью. Деревни гриппли обычно строятся из глиняных кирпичей и других собираемых поблизости природных материалов.

Потомство выращивается всей общиной, а не парой родителей и все яйца общины хранятся в бассейнах с пресной водой до своего созревания. Защита яиц для гриппли - серьезная задача, так как людоящеры, юань-ти и некоторые другие существа ценят их за вкусовые качества.

***Близость природе.*** Большинство гриппли больше заботятся о выживании, чем об абстрактных, таких как добро и зло, идеалах. Религия гриппли основана на анимизме и духах природы; лягушкоподобные не поклоняются ни одному божеству, но время от времени просят помощи у определенного духа природы.

## Галерея

## Оживлённая метла [Animated Broom] *СМ* *ММ24*

*Маленький? Конструкт*

**Класс Доспеха** 15 (природный доспех)

**Хиты** 17 (5к6)

**Скорость 0 футов**, летая **50 футов** (парит)

| Сил | Лов | Тел | Инт | Мдр | Хар |
|---|---|---|---|---|---|
| 10 (+0) | 17 (+3) | 10 (+0) | 1 (-5) | 5 (-3) | 1 (-5) |

**Иммунитет к урону** психическая энергия, яд

**Иммунитет к состоянию** окаменение?, ослепление?, отравление?, сбивание с ног?, паралич?, очарование?, глухота?, испуг?, истощение?

**Чувства** слепое зрение? **120 футов** (слеп за его пределами), пассивное Восприятие **7**

**Опасность** 1/4 (50 опыта)

**Бонус мастерства +2**

***Обманчивый объект.*** Если метла неподвижна в начале боя, она получает преимущество на бросок инициативы. Более того, если существо не заметило её движений или действий, это существо должно преуспеть в проверке Сл 15 Мудрости (Восприятие) для определения того, что метла является оживлённой.

***Облёт.*** Метла не провоцирует атаки, когда вылетает из досягаемости врага.

### ДЕЙСТВИЯ

***Мультиатака.*** Метла совершает две рукопашные атаки.

***Древко.*** *Рукопашная атака оружием:* +5 к попаданию, досягаемость 5 фт., одна цель. *Попадание*: 5 (1к4 + 3) дробящего урона.

### ОПИСАНИЕ

Если не трогать метлу, она выполняет свои обязанности: подметает пол. Если же существо пытается её схватить или представляет ей угрозу, она атакует.

Галерея

## Рой оживлённых книг [Swarm of Animated Books] *СМ*

*Средний? рой крошечных Конструктов*

**Класс Доспеха** 12 (природный доспех)

**Хиты** 22 (4к8 + 4)

**Скорость 0 футов**, летая **30 футов** (парит)

| Сил | Лов | Тел | Инт | Мдр | Хар |
|---|---|---|---|---|---|
| 10 (+0) | 13 (+1) | 12 (+1) | 1 (-5) | 10 (+0) | 1 (-5) |

**Уязвимость к урону** огонь

**Иммунитет к урону** психическая энергия, яд

**Иммунитет к состоянию** окаменение?, опутанность?, отравление?, сбивание с ног?, захват?, паралич?, очарование?, испуг?, ошеломление?, истощение?

**Чувства** слепое зрение? **60 футов** (слеп за его пределами), пассивное Восприятие **10**

**Опасность** 1/4 (50 опыта)

**Бонус мастерства +2**

***Обманчивый объект.*** Если рой неподвижен в начале боя, он получает преимущество на бросок инициативы. Более того, если существо не заметило его движений или действий, это существо должно преуспеть в проверке Сл 15 Мудрости (Восприятие) для определения того, что рой — оживлённый.

***Рой.*** Рой может занимать пространство другого существа, и наоборот, и рой может перемещаться через любой проход, достаточно большой для объекта высотой 1 фут, шириной 8 дюймов и толщиной 2 дюйма. Рой не может восстанавливать хиты и получать временные хиты.

## ДЕЙСТВИЯ

***Удар книгой.*** *Рукопашная атака оружием:* +3 к попаданию, досягаемость 0 фт., одна цель в пространстве роя. *Попадание*: 6 (2к4 + 1) дробящего урон или 3 (1к4 + 1) дробящего урона, если у роя половина хитов или меньше.

Галерея

# Мудрец [Sage] *см*

*Средний? Гуманоид (любая раса)*

**Класс Доспеха** 10 (13 с доспехом мага)

**Хиты** 22 (5к8)

**Скорость 30 футов**

| Сил | Лов | Тел | Инт | Мдр | Хар |
|---|---|---|---|---|---|
| 8 (-1) | 10 (+0) | 10 (+0) | 18 (+4) | 15 (+2) | 11 (+0) |

**Навыки** История +8, Магия +8, Медицина +6, Природа +8, Проницательность +4, Расследование +8, Религия +8

**Чувства** пассивное Восприятие 12

**Языки** Общий, Любой 1

**Опасность** 1/2 (100 опыта)

**Бонус мастерства +2**

## ДЕЙСТВИЯ

***Электрошок (заговор).*** *Рукопашная атака заклинанием:* +6 к попаданию (с преимуществом, если цель носит доспехи из металла), досягаемость 5 фт., одно существо. *Попадание*: 9 (2к8) урона электричеством, и цель не может использовать реакции до начала своего следующего хода.

***Использование заклинаний.*** Мудрец может наложить одно из следующих заклинаний, используя Интеллект в качестве базовой характеристики (Сл спасброска 14, +6 к атакам заклинаниями):

- **Неограниченно:** *свет [light]*, *волшебная рука [mage hand]*, *починка [mending]*
- **3/день каждое:** *понимание языков [comprehend languages]*, *обнаружение магии [detect magic]*, *опознание [identify]*
- **1/день каждое:** *рассеивание магии [dispel magic]*, *левитация [levitate]*, *поиск предмета [locate object]*, *видение невидимого [see invisibility]*, *послание [sending]*, *языки [tongues]*, *невидимый слуга [unseen servant]*

## РЕАКЦИИ

***Щит (заклинание 1-го уровня; 3/день).*** Когда по великому мудрецу попадают атакой или становится целью заклинания волшебная стрела, его окружает защитный невидимый барьер магической силы. До начала своего следующего хода великий мудрец имеет бонус +5 к КД, в том числе против атаки вызвавшей его активацию, а так же не получает урона от заклинания волшебная стрела.

Галерея

## Шустрик [Kiddywidget] см

*Маленький? Конструкт*

**Класс Доспеха** 16 (природный доспех)

**Хиты** 15 (2к6 + 8)

**Скорость 20 футов**, лазая **20 футов**

| Сил | Лов | Тел | Инт | Мдр | Хар |
|---|---|---|---|---|---|
| 6 (-2) | 14 (+2) | 18 (+4) | 1 (-5) | 10 (+0) | 1 (-5) |

**Иммунитет к урону** электричество, яд

**Иммунитет к состоянию** окаменение?, ослепление?, отравление?, паралич?, глухота?, истощение?

**Чувства** тёмное зрение? **60 футов**, пассивное Восприятие **10**

**Языки** Шустроштук

**Опасность** 1/2 (100 опыта)

**Бонус мастерства +2**

***Необычная природа.*** Шустрику не нужен воздух, еда, питье и сон.

### ДЕЙСТВИЯ

***Мультиатака.*** Шустрик совершает две атаки: одну укусом и одну хвостом.

***Укус.*** *Рукопашная атака оружием:* +4 к попаданию, досягаемость 5 футов, одна цель. *Попадание*: 4 (1к4 + 2) колющего урона. Если цель существо, то оно становится схваченным шустриком (Сл высвобождения 8).

***Хвост.*** *Рукопашная атака оружием:* +4 к попаданию, досягаемость 5 футов, одна цель. *Попадание*: 4 (1к4 + 2) колющего урона плюс 2 (1к4) урона электричеством.

### ОПИСАНИЕ

Шустроштука родившая детеныша, не может после этого размножаться в течение 3к6 дней. Тем не менее, учитывая, что шустроштуки - это конструкты без естественной продолжительности жизни, невозможно сказать, сколько шустриков могут произвести их родители.

***Взросление.*** Для рождения одного шустрика оплодотворенной шустроштуке требуется 3к6 часов. Новорожденный шустрик магическим образом превращается во взрослую особь за 10 дней.

***Автономность.*** В отличие от шустроштук, которые создаются, а не рождаются, шустрики не подчиняются владельцу кольца контроля, даже после того как они вырастут и станут шустроштуками.

Галерея

## Оживлённая окованная библиотека [Animated Chained Library] см

*Большой? Конструкт*

**Класс Доспеха** 14 (природный доспех)

**Хиты** 45 (6к10 + 12)

**Скорость 10 футов**

| Сил | Лов | Тел | Инт | Мдр | Хар |
|---|---|---|---|---|---|
| 15 (+2) | 8 (-1) | 14 (+2) | 1 (-5) | 5 (-3) | 1 (-5) |

**Иммунитет к урону** психическая энергия, яд

**Иммунитет к состоянию** окаменение?, ослепление?, отравление?, сбивание с ног?, паралич?, очарование?, глухота?, испуг?, истощение?

**Чувства** слепое зрение? **30 футов** (слеп за его пределами), пассивное Восприятие **7**

**Опасность** 1 (200 опыта)

**Бонус мастерства +2**

***Обманчивый объект.*** Если библиотека неподвижна в начале боя, она совершает бросок инициативы с преимуществом. Более того, если существо не заметило её движений или действий, это существо должно преуспеть в проверке Мудрости (Восприятие) Сл 15, чтобы понять, что библиотека живая.

### ДЕЙСТВИЯ

***Мультиатака.*** Библиотека совершает две атаки.

***Книга на цепи.*** *Рукопашная атака оружием:* +4 к попаданию, досягаемость 5 фт., одна цель. *Попадание*: 6 (1к8 + 2) дробящего урона, и если цель — существо, она становится схваченной (Сл высвобождения 12).

## ОПИСАНИЕ

Библиотека состоит из стола и трёх полок, заполненных прикованными к ним цепями книгами в железных обложках. Стол используется для чтения книг. Окованная библиотека заколдована и ревностно следит за своим содержимым. Она атакует любое существо, которое находится в пределах досягаемости.

Здесь хранятся самые ценные знания Фистандии. Есть редкие фолианты по наукам, тайнам и алхимии, а также книги о планарных знаниях и вызове фантастических существ. Все книги прочно прикреплены к полкам заколдованными цепями и не могут быть освобождены, не будучи уничтоженными.

## Галерея

# Сапфировый страж [Sapphire Sentinel] *см*

*Большой? Конструкт, без мировоззрения*

**Класс Доспеха** 17 (природный доспех)

**Хиты** 178 (17к10 + 85)

**Скорость 30 футов**

| Сил | Лов | Тел | Инт | Мдр | Хар |
|---|---|---|---|---|---|
| 22 (+6) | 9 (-1) | 20 (+5) | 3 (-4) | 11 (+0) | 1 (-5) |

**Иммунитет к урону** психическая энергия, яд; дробящий, колющий, рубящий от немагических атак, кроме нанесённых адамантиновым оружием

**Иммунитет к состоянию** паралич?, очарование?, отравление?, окаменение?, истощение?, испуг?

**Чувства** тёмное зрение? **120 футов**, пассивное Восприятие **10**

**Языки** понимает Общий, но не говорит

**Опасность** 10 (5900 опыта)

**Бонус мастерства +4**

***Неизменяемая форма.*** Страж обладает иммунитетом ко всем заклинаниям и эффектам, изменяющим его форму.

***Сопротивление магии.*** Страж совершает с преимуществом спасброски от заклинаний и прочих магических эффектов.

***Магическое оружие.*** Атаки оружием стража являются магическими.

***Особенности сапфирового стража.*** Страж обладает следующими особенностями:

- Он может открыть запечатанное хранилище, где покоится принц.
- Страж остается в небоевом режиме, если только не будет атакован первым.

## ДЕЙСТВИЯ

***Мультиатака.***Страж совершает два размашистых удара.

***Размашистый удар.*** *Рукопашная атака оружием:* +10 к попаданию, досягаемость 5 футов, одна цель. *Попадание*: Дробящий урон 19 (3к8 + 6).

***Замедление (перезарядка 5–6).***Страж нацеливается на одно или несколько существ, видимых в пределах 10 футов от себя. Все цели должны совершить спасбросок Мудрости Сл 17 от этой магии. При провале цель не может совершать реакции, её скорость уменьшается вдвое, и она не может совершать более одной атаки за свой ход. Кроме того, цель может в свой ход совершать либо действие, либо бонусное действие, но не то и другое. Эти эффекты длятся 1 минуту. Цель может повторять этот спасбросок в конце каждого своего хода, оканчивая эффект на себе при успехе.

***Сапфир.*** В груди голема находится спрятанный за каменным диском сапфир диаметром 8 дюймов. На внешней поверхности диска начертан синий круг, с исходящими от него словно лучи солнца восемью золотыми лучами. Сапфир имеет 3 заряда. Действием, голем может потратить 1 заряд для накладывания заклинания *рассеивание магии [dispel magic]* (как заклинание 9-го уровня) с помощью сапфира, используя Телосложение в качестве базовой характеристики. Сапфир перестает светиться когда будут израсходованы все его заряды, но он ежедневно на рассвете восстанавливает 1к3 израсходованных заряда и снова начинает светится, когда у него есть 1 или более зарядов.

## ОПИСАНИЕ

В пустыне Анаурох он наткнулся на блуждающего каменного голема. Алказаар предположил, что этот голем легендарный Сапфировый Страж, который, по слухам, был создан волшебниками-нетерезами для защиты одного из мифических Свитков Пустоты под надзором принца Хамукаи.

## САПФИР

Находящийся в груди голема сапфир спрятан за каменным диском диаметром 8 дюймов. На внешней поверхности диска начертан синий круг, с исходящими от него словно лучи солнца восемью золотыми лучами.

Только когда голем получит команду использовать свою силу от кого-то, чьим командам он подчиняется (см."Привлечение Внимания Голема" ниже) можно будет демонтировать диск и увидеть светящийся сапфир, иначе оностаётся остается скрытым от глаз. Диаметр драгоценного камня 6 дюймов и у него следующие свойства:

- Он неразрушим до тех пор, пока голем не завершит свою миссию.
- Сапфир имеет 3 заряда. Действием, голем может потратить 1 заряд для накладывания заклинания *рассеивание магии [dispel magic]* (как заклинание 9-го уровня) с помощью сапфира, используя Телосложение в качестве базовой характеристики. Сапфир перестает светиться когда будут израсходованы все его заряды, но он ежедневно на рассвете восстанавливает 1к3 израсходованных заряда и снова начинает светится, когда у него есть 1 или более зарядов.
- Голем атакует любого, кто пытается удалить этот сапфир стоимостью 25 000 зм.

## ПРИВЛЕЧЕНИЕ ВНИМАНИЯ ГОЛЕМА

Голем сильно подаётся вперёд, когда персонажи упоминают про Хамукаи. После произношения имени принца каменное лицо голема со скрежетом меняется на довольное выражение и загораются ярко глаза. После чего он привязывается к упомянувшему это имя персонажу и будет следовать за ним, подчиняясь его командам.

Также его активизируют попытки добраться и вытащить сапфир из груди, но он не слишком жалует воров. Если не остановится его провоцировать, то он будет сражаться насмерть.

Вырезанные и выдолбленные из камня в виде впечатляющих высоких статуй, каменные големы сильно различаются размером и формами. Хотя многие имеют черты гуманоидов, каменные големы могут быть вырезаны в любой форме, которую может представить скульптор. Древние каменные големы, найденные в закрытых гробницах или у ворот затерянных городов, иногда имеют форму гигантских зверей.

Как и другие големы, каменные големы почти невосприимчивы к заклинаниям и обычному оружию. Существа, сражающиеся с каменным големом, могут почувствовать слабость и замедление хода времени, как если бы они сами были сделаны из камня.

См. дополнительно статью: "Бестиарий: Големы"

## Галерея

## Аррант Квилл [Arrant Quill] см

*Средний? Гуманоид (человек), нейтрально-злой, именной НИП*

**Класс Доспеха** 14

**Хиты** 135 (18к8 + 54)

**Скорость 30 футов**

| Сил | Лов | Тел | Инт | Мдр | Хар |
|---|---|---|---|---|---|
| 10 (+0) | 18 (+4) | 16 (+3) | 16 (+3) | 15 (+2) | 20 (+5) |

**Спасброски** Инт +7, Мдр +6, Хар +9

**Навыки** Выступление +13, История +7, Магия +11, Обман +9

**Чувства** пассивное Восприятие 12

**Языки** Общий, Драконий, Подземный, Эльфийский

**Опасность** 11 (7200 опыта)

**Бонус мастерства +4**

### ДЕЙСТВИЯ

***Мультиатака.*** Аррант совершает две атаки кинжалом и использует Совершенную насмешку.

***Кинжал.*** *Рукопашная или дальнобойная атака оружием:*+8 к попаданию, досягаемость 5 фт. или дистанция 20/60 фт., одна цель. *Попадание*: 6 (1к4 + 4) колющего урон.

***Басня Квилла (Перезарядка 6).***Квилл произносит короткую притчу, нацеливаясь на пять видимых им существ в радиусе 30 футов от него. Каждая цель, которая может слышать магические слова Квилла, должна совершить спасбросок Мудрости Сл 17, получая 36 (8к8) урона психической энергией в случае провале, или половину этого урона в случае успеха.

***Использование заклинаний.*** Квилл накладывает одно из следующих заклинаний, используя Харизму в качестве своей базовой характеристики (Сл спасброска 17):

- **Неограниченно:** *свет [light]*, *волшебная рука [mage hand]*, *фокусы [prestidigitation]*
- **3/день каждое:** *обнаружение магии [detect magic]*, *рассеивание магии [dispel magic]*, *огонь фей [faerie fire]*, *удержание чудовища [hold monster]*
- **1/день каждое:** *сокрытие разума [mind blank]*, *телепортация [teleport]*

***Совершенная насмешка.*** Квилл разрождается чередой пронизанных магией оскорблений в видимое им существо в 60 футах от себя. Если существо может слышать Квилла (при этом она не обязана его понимать), оно должно преуспеть в спасброске Мудрости Сл 17, иначе получит 66 (12к10) урона психической энергией и получить помеху на следующий бросок атаки, который оно совершит до конца своего следующего хода.

## ОПИСАНИЕ

Квилл - харизматичный бард, который ведет себя спокойно и уверенно, не намекая на всю полноту своих навыков или особенностей. Красивые черты лица испорчены изгибающимся от верхней части левой скулы до челюсти шрамом, хотя он не считает, что шрам его уродует. На вопрос о появлении шрама он объясняет, что получил его много лет назад, когда человек, который сжег его родную деревню, порезал ему лицо кинжалом и теперь шрам служит ему мрачным напоминанием о прошлом.

Несмотря на внешнее дружелюбие, Аррантом движут три эгоистичных желания: сохранить свое благополучие, развеять скуку и сбежать из Долины Глициний. Он зол на Арфистов и Риллию за то, что они заключили его в тюрьму в месте, которое напоминает ему о людях, потерянных им в детстве, хотя и находит некоторое утешение в том, что может прожить ту жизнь, которую мог бы прожить в прошлом. Проведенное наедине со своими мыслями в Долине Глициний время заставило его думать о том, что Арфисты никогда не смогут найти для него лекарство, и что они просто ждут, когда он не успокоится настолько, чтобы его можно было без проблем устранить. Пороки Арранта убедили его в том, что Арфисты стали мощной силой и их необходимо уничтожить; и он доверяет только себе в вопросе выявления и уничтожения агентов "тирании".

# Заражённые паразитами бехир [Parasite-infested Behir] *см*

*Огромная? Нежить, нейтрально-злая*

**Класс Доспеха** 17 (природный доспех)

**Хиты** 168 (16к12 + 64)

**Скорость 50 футов**, лазая **40 футов**

| Сил | Лов | Тел | Инт | Мдр | Хар |
|---|---|---|---|---|---|
| 23 (+6) | 16 (+3) | 18 (+4) | 7 (-2) | 14 (+2) | 12 (+1) |

**Навыки** Восприятие **+6**, Скрытность **+7**

**Иммунитет к урону** электричество

**Чувства** тёмное зрение? **90 футов**, пассивное Восприятие **16**

**Языки** Драконий

**Опасность** 11 (7200 опыта)

**Бонус мастерства +4**

## ДЕЙСТВИЯ

***Мультиатака.*** Бехир совершает две атаки: одну укусом, и одну сжиманием.

***Укус.*** *Рукопашная атака оружием:* +10 к попаданию, досягаемость 10 футов, одна цель. *Попадание*: Колющий урон 22 (3к10 + 6).

***Сжимание.*** *Рукопашная атака оружием:* +10 к попаданию, досягаемость 5 футов, одно существо с размером не больше Большого. *Попадание*: Дробящий урон 17 (2к10 + 6) плюс рубящий урон 17 (2к10 +6). Цель становится схваченной (Сл высвобождения 16), если бехир пока не сжимает никакое существо. Пока цель схвачена, она опутана.

***Электрическое дыхание (перезарядка 5–6).*** Бехир выдыхает молнию длиной 20 футов и шириной 5 футов. Все существа в этой линии должны совершить спасбросок Ловкости Сл 16, получая урон электричеством 66 (12к10) при провале, или половину этого урона при успехе.

***Проглатывание.*** Бехир совершает одну атаку укусом по существу с размером не больше Среднего, схваченному им. Если эта атака попадает, существо становится проглоченным и перестает быть схваченным. Будучи проглоченным, существо ослеплено и опутано, и обладает полным укрытием от атак и прочих эффектов, исходящих снаружи бехира, и получает урон кислотой 21 (6к6) в начале каждого хода бехира. У бехира может быть проглочено только одно существо одновременно.

Любое существо, проглоченное заражённым паразитами бехиром, должно преуспевать в спасброске Телосложения Сл 19 в начале каждого хода бехира или станет поглощено кровяными паразитами, получая 36 (8к8) урона некротической энергией в случае провала и половину этого урона в случае успеха. (Этот урон идёт в дополнение к урону, полученному от пищеварительной кислоты бехира.) Если бехир станет целью для излечивающей болезни магии, это убьёт всех его кровяных паразитов.

Если бехир получает за один ход 30 или больше урона от проглоченного существа, бехир должен в конце этого хода преуспеть в спасброске Телосложения Сл 14, иначе отрыгнет существо, которое падает ничком в пространстве в пределах 10 футов от бехира. Если бехир умирает, проглоченное существо перестает быть опутанным им, и может высвободиться из трупа, потратив 15 футов перемещения, падая при выходе ничком.

## ОПИСАНИЕ

Когда они ревут открыв пасти или испускают своё молниеносное дыхание, можно увидеть извивающихся в этих пастях тысячах серых паразитических кровяных червей.

Змееподобный бехир ползает по полу и лазает по стенам, чтобы схватить свою добычу. Его электрическое дыхание может сжечь большинство существ, а более сильных противников он сжимает, обернувшись вокруг них кольцами, и съедает заживо.

Внешне бехир похож на смесь чудовищной многоножки и крокодила. Его чешуйчатая шкура переливается от ультрамарина до темно-синего цвета, а на брюхе она голубая.

**Пещерный хищник.** Логова бехиров располагаются в недоступных другим существам местах, достичь которых можно только преодолев тяжелый подъем. Глубокие норы, пещеры в отвесных стенах скал и каверны, попасть в которые можно только по узким извилистым туннелям — все это идеальные места для засад бехиров. Дюжина ног бехира позволяет ему с легкостью добираться до своего логова. Когда он не лазает, он двигается ещё быстрее, сложив ноги вдоль туловища, и скользя как змея.

Проглотив свою жертву целиком, бехир впадает в дрему, пока полностью не переварит свою жертву. В это время он выбирает тихое место, где вторгшиеся в его владения враги не найдут его.

**Враги драконов.** Давным-давно великаны и драконы сошлись в, казалось бы, бесконечной войне. Штормовые великаны создали первых бехиров как оружие против драконов, поэтому ненависть к драконам у бехиров в крови.

Бехир никогда не устроит логово там, где обитает дракон. Если дракон попытается устроить логово в нескольких дюжинах миль от логова бехира, тот постарается либо убить дракона, либо прогнать его подальше. Только если дракон окажется сильнее бехира, тот отступит, чтобы найти новое место для логова себе.

## Галерея

## Зикран [Zikran] *см*

*Средний? Гуманоид (водяной дженази), хаотично-злой, именной НИП*

**Класс Доспеха** 12 (15 с доспехами мага)

**Хиты** 144 (18к8 + 63)

**Скорость 30 футов**, плавая **30 футов**

| Сил | Лов | Тел | Инт | Мдр | Хар |
|---|---|---|---|---|---|
| 10 (+0) | 14 (+2) | 12 (+1) | 20 (+5) | 15 (+2) | 16 (+3) |

**Спасброски** Инт **+9**, Мдр **+6**

**Навыки** История **+13**, Магия **+13**

**Чувства** пассивное Восприятие **12**

**Языки** Общий, Акван, Первичный, Подземный, Сахуагинский

**Опасность** 12 (8400 опыта)

**Бонус мастерства +4**

**Сопротивление урону** кислота, урон от заклинаний; немагический дробящий, колющий и рубящий урон (от *каменной кожи*).

***Амфибия.*** Зикран может дышать и воздухом и под водой.

***Сопротивление магии.*** Зикран совершает с преимуществом спасброски от заклинаний и прочих магических эффектов.

***Использование заклинаний.*** Зикран является заклинателем 18-го уровня. Его базовой характеристикой является Интеллект (Сл спасброска от заклинания 17, +9 к попаданию атаками заклинаниями). Зикран может неограниченно накладывать маскировку и невидимость, и у него подготовлены следующие заклинания волшебника:

- **Заговоры (неограниченно):** *волшебная рука*, *огненный снаряд*, *свет*, *фокусы*, *электрошок*
- **1 уровень (4 ячейки):** *волшебная стрела*, *доспехи мага**, *обнаружение магии*, *опознание*
- **2 уровень (3 ячейки):** *обнаружение мыслей*, *отражения*, *туманный шаг*
- **3 уровень (3 ячейки):** *контрзаклинание*, *молния*, *полёт*
- **4 уровень (3 ячейки):** *изгнание*, *огненный щит*, *каменная кожа**
- **5 уровень (3 ячейки):** *конус холода*, *наблюдение*, *силовая стена*, *призыв элементаля*
- **6 уровень. (1 ячейка):** *сфера неуязвимости*
- **7 уровень (1 ячейка):** *телепортация*
- **8 уровень (1 ячейка):** *сокрытие разума**
- **9 уровень (1 ячейка):** *остановка времени*

**Зикран накладывает эти заклинания на себя перед сражением.*

## ДЕЙСТВИЯ

***Кинжал.*** *Рукопашная или дальнобойная атака оружием:* +6 к попаданию, досягаемость 5 футов или дистанция 20/60 футов, одна цель. *Попадание*: Колющий урон 4 (1к4 + 2).

## ЛОГОВО

Элементальная пушка — объект Большого размера с КД 16, 80 хитами и иммунитетом к урону ядом и психической энергией. Она установлена на поворачивающейся платформе, привинченной к помосту. Пушка черпает энергию из кристалла в центре комнаты, который начинает искрится всякий раз, когда пушка собирается выстрелить. Если кристалл будет уничтожен, и магическое переносное устройство Зикрана, и сама пушка станут бесполезными. Кристалл — объект Большого размера с КД 13, 40 хитами и иммунитетом к урону ядом и психической энергией.

## ДЕЙСТВИЯ ЛОГОВА

***Элементальная пушка***. При значении инициативы «20» (в случае ничьей проигрывая всем оппонентам) Зикран использует управляющее пушкой магическое устройство, выстреливая из неё в одно видимое им существо, при условии, что существо находится в мастерской или на лестнице. Цель Зикрана должна совершить спасбросок Ловкости Сл 17, получая 24 (7к6) урона холодом в случае провала или половину этого урона в случае успеха. Обстановка подвала может предоставить половину укрытия, если существо захочет за ней спрятаться.

## ОПИСАНИЕ

Дженази прочно связаны с Внутренними Планами и в их венах течет кровь джинов. Как и мариды с Элементального Плана Воды, Зикран взбалмошен и непредсказуем.

Драка персонажей на лестнице с элементалями и мефитами предупредила Зикрана о появлении незваных гостей и он подготовился к встрече, наложив на себя заклинания *доспехи мага [mage armor]*, *каменная кожа [stoneskin]* и *сокрытие разума [mind blank]* и взяв управляющее элементальной пушкой магическое устройство в виде металлического стержня с наконечником в форме птичьей головы. Элементаль воздуха и элементаль воды подчиняются приказам Зикрана.

Воспользовавшись моментом, Зикран хвастается своими планами восстановить легендарную крепость облачных великанов, превратив ее в летающую крепость, на которой он сможет вступать в битву. Если кто-либо из персонажей держит на виду Фолиант Зикрана о Западных Ветрах, Зикран предлагает персонажам шанс сдаться и отказаться от книги в обмен на свои жизни. Если партия откажется от этого предложения или если Зикран не знает, что у персонажей есть книга, архимаг дженази и его элементали атакуют.

Архимаги — это сильные (и обычно весьма старые) заклинатели, преданные изучению магических искусств. Добрые помогают королям и королевам, а злые сами являются тиранами или же стремятся стать личами. Те, кто не добрые и не злые, уединяются в башнях, где и практикуют магию, не отвлекаясь на посторонние дела.

Обычно рядом с архимагом находится один или несколько подмастерий, а жилище заполнено многочисленными магическими защитами и стражниками, отбивающими охоту вмешиваться в дела хозяина.

# Бак Мэй [Bak Mei] *см*

*Средний? Гуманоид (человек), законно-злой, именной НИП*

**Класс Доспеха** 17 (защита без доспехов)

**Хиты** 102 (12к8 + 48)

**Скорость 40 футов**

| Сил | Лов | Тел | Инт | Мдр | Хар |
|---|---|---|---|---|---|
| 10 (+0) | 18 (+4) | 18 (+4) | 13 (+1) | 17 (+3) | 16 (+3) |

**Спасброски** Сил +5, Лов +9, Тел +9, Инт +6, Мдр +8, Хар +8

**Навыки** Акробатика +9, Атлетика +5, Медицина +8, Религия +6, Скрытность +9

**Сопротивление урону** звук, яд

**Иммунитет к состоянию** паралич?, очарование?, испуг?

**Чувства** пассивное Восприятие 13

**Языки** Общий, Ауран

**Опасность** 13 (10 000 опыта)

**Бонус мастерства +5**

***Особое снаряжение.*** Бак Мэй имеет при себе *посох ударов [staff of striking]* с 10 зарядами.

***Легендарное сопротивление (2/день).*** Если Бак Мэй проваливает спасбросок, он может вместо этого сделать спасбросок успешным.

***Защита без доспехов.*** Пока Бак Мэй не носит ни доспехи, ни щит, к КД прибавляется его модификатор Мудрости.

## ДЕЙСТВИЯ

***Мультиатака.*** Бак Мэй атакует трижды: дважды Громовым ударом и один раз Посохом ударов.

***Громовой удар.*** *Рукопашная атака оружием:* +9 к попаданию, досягаемость 5 фт., одна цель. *Попадание*: 15(2к10 + 4) урона звуком и если цель - существо, оно должно преуспеть в спасброске Телосложения Сл 17, иначе станет оглохшей и ошеломлённой до начала следующего хода Бак Мэя.

***Посох ударов.*** *Рукопашная атака оружием:* +9 к попаданию, досягаемость 5 фт., одна цель. *Попадание*: 3 (1к6) дробящий урон, или 4 (1к8) дробящий урон при двуручном хвате, и Бак Мэй может израсходовать до 3 зарядов посоха. За каждый израсходованный заряд цель дополнительно получает 1к6 урона силовым полем.

***Самолечение (перезарядка после продолжительного отдыха)***. Бак Мэй восстанавливает 2к8 + 4 хитов и снимает все степени истощения.

### –БОНУСНОЕ ДЕЙСТВИЕ–

***Ловкий побег.*** Бак Мэй может в каждом своём ходу бонусным действием совершать действие Засада или Отход.

## РЕАКЦИИ

***Отражение снарядов.*** Бак Мэй может реакцией поймать снаряд, если по нему попали дальнобойной атакойоружием. Урон от этой атаки уменьшается на 1к10 + 12. Если урон уменьшился до 0, Бак Мэй ловит снаряд, если тот достаточно мал, чтобы держать его одной рукой, и у Бак Мея есть свободная рука.

## ЛЕГЕНДАРНЫЕ ДЕЙСТВИЯ

Бак Мэй может совершить 3 легендарных действия, выбирая из представленных ниже вариантов. За один раз можно использовать только одно легендарное действие, и только в конце хода другого существа. Бак Мэй восстанавливает использованные легендарные действия в начале своего хода.

***Танец Журавля.*** Бак Мэй перемещается на 20 футов не провоцируя при этом атак.

***Громовой удар (стоит 2 действия).*** Бак Мэй совершает Громовой удар.

***Черта характера.*** «Я сужу о других по их поступкам. Слова ничего не значат.»

***Идеал.*** «Знание. Книга о Духовной Алхимии поможет мне оставить позади грехи моего прошлого, давая мне бесконечное будущее.»

***Привязанность.*** «Я приведу своих учеников к жизни, незапятнанной мирскими проблемами. Мы поднимемся над всеми в вечность.»

***Слабость.*** «Я убежден, что заслуживаю вечной жизни, несмотря на все страдания, которые я причинил другим.»

## ОПИСАНИЕ

Когда-то Бак Мэй был ловким опытным монахом из нации Шу, известный тем, что отстаивал справедливость и помогал нуждающимся на своей родине, далеко на востоке Фаэруна. По мере того как он становился старше, всё больше узнавал о мире и начинал ощущать груз прожитых лет, его мировоззрение изменилось. Движимый растущим страхом перед смертью, Бак Мэй стал одержим идеей бессмертия. Он начал собирать на эту тему различные руководства, консультироваться с практикующими некромантию адептами и искать аудиенции у темных сил.

Настоятели его храма, узнав о кардинально изменившихся устремлениях, потребовали у Бак Мэя прекратить свою деятельность. В ответ он попытался устроить в храме мятеж, что привело к вероотступлению и дальнейшему отлучению Бак Мэя и его последователей, окрестившими себя в итоге Орденом Бессмертного Лотоса. Немногочисленная группировка в конце концов поселилась в лесу возле Врат Балдура, где и набирают новых рекрутов в орден. Под жесткой опекой Бак Мэя и его эксцентричными методами обучения численность и сила ордена росла, давая возможность спланировать их лидеру месть для своих бывших наставников.

Среди монахов Фаэруна Бак Мэй довольно известен. Некоторые считают его изгнанным из ордена за предательство и пренебрежения традициями мерзавцем, другие видят в нем радикально настроенного искателя знаний. Бак Мэй - старец с длинной белой бородой и кустистыми бровями. Как и другие члены его ордена, Бак Мэй одет в белоснежную, подпоясанную чёрным поясом рясу, поверх облегающей чёрной рубашки и брюк.

# Канопа голем [Canopic Golem] *СМ*

*Большой? Конструкт*

**Класс Доспеха** 17 (природный доспех)

**Хиты** 252 (24к10 + 120)

**Скорость 30 футов**

| Сил | Лов | Тел | Инт | Мдр | Хар |
|---|---|---|---|---|---|
| 20 (+5) | 10 (+0) | 20 (+5) | 7 (-2) | 11 (+0) | 1 (-5) |

**Спасброски** Инт +3, Мдр +6, Хар +0

**Иммунитет к урону** яд

**Иммунитет к состоянию** окаменение?, ослепление?, отравление?, паралич?, очарование?, глухота?, испуг?, истощение?

**Чувства** тёмное зрение? **120 футов**, пассивное Восприятие **10**

**Опасность** 13 (10 000 опыта)

**Бонус мастерства +5**

***Ограниченный иммунитет к магии.*** Голем не может быть поражен или обнаружен заклинаниями 7-го уровня или ниже, если он этого не хочет. Голем совершает с преимуществом спасброски против всех остальных заклинаний и магических эффектов.

***Неестественная природа.*** Голем не нуждается в воздухе, еде, питье и сне.

## ДЕЙСТВИЯ

***Мультиатака.*** Голем совершает две атаки.

***Удар.*** *Рукопашная атака оружием:* +10 к попаданию, досягаемость 5 фт., одна цель. *Попадание*: 27 (4к10 + 5) урона силовым полем.

***Кристаллический дротик.*** *Дальнобойная атака оружием:* +10 к попаданию, дистанция 120 фт., одна цель. *Попадание*: 14 (2к8 + 5) урона силовым полем.

## РЕАКЦИИ

***Отражение заклинаний.*** Если заклинание нацеленное в голема промахивается мимо него, то голем может выбрать другое существо в пределах 120 футов от него, которое он способен видеть. Заклинание попадает в выбранное существо вместо голема.

## ОПИСАНИЕ

В книге описаны необходимые для создания лорда-мумии ритуалы. Один из них - уникальный и ужасающий процесс, с помощью которого органы лорда-мумии, обычно хранящиеся в сакральных канопах во время мумификации, могут быть волшебным образом трансплантированы живым гуманоидам. Реципиенты трансплантата попадают под контроль лорда-мумии либо как живые прислужники, либо как лишенные собственного сознания големы, через которых лорд-мумия может видеть и говорить. Книга также намекает что существует ритуал, который может освободить слугу от мрачных сил после того, как лорд-мумия будет уничтожен

## Галерея

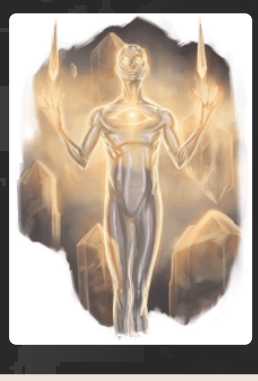

# Валин Сарнастер [Valin Sarnaster] *см*

*Средняя? Нежить, законно-злая, именной НИП*

**Класс Доспеха** 17 (природный доспех)

**Хиты** 97 (13к8 + 39)

**Скорость 20 футов**

| Сил | Лов | Тел | Инт | Мдр | Хар |
|---|---|---|---|---|---|
| 18 (+4) | 10 (+0) | 17 (+3) | 11 (+0) | 18 (+4) | 16 (+3) |

**Спасброски** Тел +8, Инт +5, Мдр +9, Хар +8

**Навыки** История +5, Религия +5

**Уязвимость к урону** огонь

**Иммунитет к урону** некротическая энергия, яд; дробящий, колющий, рубящий от немагических атак

**Иммунитет к состоянию** паралич?, очарование?, отравление?, истощение?, испуг?

**Чувства** тёмное зрение? **60 футов**, пассивное Восприятие **14**

**Языки** все, известные при жизни

**Опасность** 15 (13 000 опыта)

**Бонус мастерства +5**

***Сопротивление магии.*** Валин совершает с преимуществом спасброски от заклинаний и прочих магических эффектов.

***Восстановление.*** Пока её сердце остается в теле Алессии, особенность «Восстановление» Валин позволяет ей переродиться внутри саркофага в зоне Т6.

***Использование заклинаний.***Валин является заклинателем 10-го уровня. Её базовой характеристикой является Мудрость (Сл спасброска от заклинания 17, +9 к попаданию атаками заклинаниями). У неё подготовлены следующие заклинания жреца:

- **Заговоры (неограниченно):** *священное пламя [sacred flame]*, *чудотворство [thaumaturgy]*
- **1 уровень (4 ячейки):** *направляющий снаряд [guiding bolt]*, *приказ [command]*, *щит веры [shield of faith]*
- **2 уровень (3 ячейки):** *божественное оружие [spiritual weapon]*, *тишина [silence]*, *удержание личности [hold person]*
- **3 уровень (3 ячейки):** *подсматривание [clairvoyance]*, *рассеивание магии [dispel magic]*
- **4 уровень (3 ячейки):** *предсказание [divination]*, *переносящая дверь [dimension door]*
- **5 уровень (2 ячейки):** *заражение [contagion]*, *наблюдение [scrying]*
- **6 уровень (1 ячейка):** *поражение [harm]*

## ДЕЙСТВИЯ

***Мультиатака.***Валин может использовать Ужасающий взгляд, и совершает одну атаку разлагающим кулаком.

***Разлагающий кулак.*** *Рукопашная атака оружием:* +9 к попаданию, досягаемость 5 футов, одна цель. *Попадание*: Дробящий урон 14 (3к6 + 4) плюс урон некротической энергией 21 (6к6). Если цель — существо, она должна преуспеть в спасброске Телосложения Сл 16, иначе станет проклятой гнилью Валин. Проклятая цель не может восстанавливать хиты, и её максимум хитов уменьшается на 10 (3к6) за каждые прошедшие 24 часа. Если проклятье уменьшает максимум хитов цели до 0, цель умирает, а её тело становится прахом. Проклятье длится до тех пор, пока не будет снято заклинанием *снятие проклятья* или другой магией.

***Ужасающий взгляд.***Валин нацеливается на одно существо, которое видит в пределах 60 футов. Если цель видит Валин, она должна преуспеть в спасброске Мудрости Сл 16 от этой магии, иначе станет испуганной до конца следующего хода Валин. Если цель проваливает спасбросок на 5 и более единиц, она также становится парализованной на тот же период. Цель, преуспевшая в спасброске, получает иммунитет к Ужасающему взгляду всех мумий и лорд-мумий на следующие 24 часа.

## ЛЕГЕНДАРНЫЕ ДЕЙСТВИЯ

Валин может совершить 3 легендарных действия, выбирая из представленных ниже вариантов. За один раз можно использовать только одно легендарное действие, и только в конце хода другого существа. Валин восстанавливает использованные легендарные действия в начале своего хода.

***Атака.*** Валин совершает одну атаку разлагающим кулаком или использует Ужасающий взгляд.

***Богохульное слово (стоит 2 действия).*** Валин произносит богохульное слово. Все существа, не являющиеся нежитью, в пределах 10 футов от лорд-мумии, слышащие магические слова, должны преуспеть в спасброске Телосложения Сл 16, иначе станут ошеломленными до конца следующего хода Валин.

***Канал отрицательной энергии (стоит 2 действия).*** Валин магическим образом выпускает отрицательную энергию. Существа в пределах 60 футов от Валин, включая тех, что стоят за препятствиями и углами, до конца следующего хода Валин не могут восстанавливать хиты.

***Ослепляющая пыль.*** Вокруг Валин магическим образом начинает вращаться ослепляющая пыль и песок. Все существа в пределах 5 футов от Валин должны преуспеть в спасброске Телосложения Сл 16, иначе станут ослепленными до конца своего следующего хода.

***Песчаный вихрь (стоит 2 действия).*** Валин магическим образом превращается в песчаный вихрь, перемещается на расстояние до 60 футов и принимает свой обычный облик. Находясь в облике вихря, Валин обладает иммунитетом ко всем видам урона, и не может быть опутана, ошеломлена, сбита с ног, схвачена, и не может стать окаменевшей. Снаряжение, несомое и носимое лорд-мумией, остается у неё.

***Черта характера.*** "Я видела будущее. Поэтому меня ничто не удивляет."

***Идеал.*** "Знать все - цель самых могущественных оракулов. И я буду самым могущественным оракулом из всех."

***Привязанность.*** "Этот храм был создан для меня. Это пришло ко мне. Это часть меня."

***Слабость.*** "Любое будущее допускающее возможность моей неудачи, должно быть тщательно отслежено, разложено по полочкам и затем уничтожено."

## ОПИСАНИЕ

Валин Сарнастер совершенно развращена своими видениями будущего, в которых она видит себя бессмертной наследницей
На первом шагу этого своего пути к божественности Валин превратилась в могущественную нежить и стала лордом мумией Савраса. Создание Живых Каноп попало к ней много лет назад, и одержимость описанными в ней темными ритуалами и направили оракула на ее нынешний путь.

В глубине древних гробниц деспотичные монархи и высшие жрецы темных богов лежат в покое без сновидений, в ожидании времени, когда они смогли бы вернуть себе трон и восстановить свои древние империи. Регалии их ужасающего правления до сих пор украшают их обернутые льном тела, их гниющие одежды с вышитыми на них злыми символами и бронзовые доспехи с выгравированными гербами династий, павших тысячи лет назад.

См. дополнительно статью: "Бестиарий: Мумии"

# Грибной слуга [Fungal Servant] *см*

*Средняя? Нежить, законно-злая*

**Класс Доспеха** 17 (природный доспех)

**Хиты** 97 (13к8 + 39)

**Скорость 20 футов**

| Сил | Лов | Тел | Инт | Мдр | Хар |
|---|---|---|---|---|---|
| 18 (+4) | 10 (+0) | 17 (+3) | 11 (+0) | 18 (+4) | 16 (+3) |

**Спасброски** Тел +8, Инт +5, Мдр +9, Хар +8

**Навыки** История +5, Религия +5

**Уязвимость к урону** огонь

**Иммунитет к урону** некротическая энергия, яд; дробящий, колющий, рубящий от немагических атак

**Иммунитет к состоянию** отравление?, паралич?, очарование?, испуг?, истощение?

**Чувства** тёмное зрение? 60 футов, пассивное Восприятие 14

**Языки** все, известные при жизни

**Опасность** 15 (13 000 опыта)

**Бонус мастерства +5**

***Сопротивление магии.*** Грибной слуга совершает с преимуществом спасброски от заклинаний и прочих магических эффектов.

***Восстановление.*** Уничтоженный грибной слуга получает новое тело через 24 часа, если его сердце оставлено нетронутым, восстанавливает все хиты и вновь становится активным. Новое тело появляется в пределах 5 футов от сердца грибного слуги.

***Использование заклинаний.*** Грибной слуга является заклинателем 10-го уровня. Ее базовой характеристикой является Мудрость (Сл спасброска от заклинания 17, +9 к попаданию атаками заклинаниями). У него подготовлены следующие заклинания жреца:

- **Заговоры (неограниченно):** *священное пламя [sacred flame]*, *чудотворство [thaumaturgy]*
- **1 уровень (4 ячейки):** *направляющий снаряд [guiding bolt]*, *приказ [command]*, *щит веры [shield of faith]*
- **2 уровень (3 ячейки):** *божественное оружие [spiritual weapon]*, *тишина [silence]*, *удержание личности [hold person]*
- **3 уровень (3 ячейки):** *восставший труп [animate dead]*, *рассеивание магии [dispel magic]*
- **4 уровень (3 ячейки):** *предсказание [divination]*, *страж веры [guardian of faith]*
- **5 уровень (2 ячейки):** *заражение [contagion]*, *нашествие насекомых [insect plague]*
- **6 уровень (1 ячейка):** *поражение [harm]*

## ДЕЙСТВИЯ

***Мультиатака.*** Грибной слуга может использовать Ужасающий взгляд, и совершает одну атаку разлагающим кулаком.

***Разлагающий кулак.*** *Рукопашная атака оружием:* +9 к попаданию, досягаемость 5 футов, одна цель. *Попадание*: Дробящий урон 14 (3к6 + 4) плюс урон некротической энергией 21 (6к6). Если цель — существо, она должна преуспеть в спасброске Телосложения Сл 16, иначе станет проклятой грибным слугой. Проклятая цель не может восстанавливать хиты, и её максимум хитов уменьшается на 10 (3к6) за каждые прошедшие 24 часа. Если проклятье уменьшает максимум хитов цели до 0, цель умирает, а её тело становится прахом. Проклятье длится до тех пор, пока не будет снято заклинанием ***снятие проклятья*** или другой магией.

***Ужасающий взгляд.*** Грибной слуга нацеливается на одно существо, которое видит в пределах 60 футов. Если цель видит грибного слугу, она должна преуспеть в спасброске Мудрости Сл 16 от этой магии, иначе станет испуганной до конца следующего хода грибного слуги. Если цель проваливает спасбросок на 5 и более единиц, она также становится парализованной на тот же период. Цель, преуспевшая в спасброске, получает иммунитет к Ужасающему взгляду всех грибных слуг на следующие 24 часа.

## ЛЕГЕНДАРНЫЕ ДЕЙСТВИЯ

Грибной слуга может совершить 3 легендарных действия, выбирая из представленных ниже вариантов. За один раз можно использовать только одно легендарное действие, и только в конце хода другого существа. Грибной слуга восстанавливает использованные легендарные действия в начале своего хода.

***Атака.*** Грибной слуга совершает одну атаку разлагающим кулаком или использует Ужасающий взгляд.

***Богохульное слово (стоит 2 действия).*** Грибной слуга произносит богохульное слово. Все существа, не являющиеся нежитью, в пределах 10 футов от грибного слуги, слышащие магические слова, должны преуспеть в спасброске Телосложения Сл 16, иначе станут ошеломленными до конца следующего хода грибного слуги.

***Канал отрицательной энергии (стоит 2 действия).*** Грибной слуга магическим образом выпускает отрицательную энергию. Существа в пределах 60 футов от грибного слуги, включая тех, что стоят за препятствиями и углами, до конца следующего хода грибного слуги не могут восстанавливать хиты.

***Ослепляющие споры.*** Вокруг грибного слуги магическим образом начинает вращаться ослепляющая пыль и споры. Все существа в пределах 5 футов от грибного слуги должны преуспеть в спасброске Телосложения Сл 16, иначе станут ослепленными до конца своего следующего хода.

***Споровый вихрь (стоит 2 действия).*** Грибной слуга магическим образом превращается в споровый вихрь, перемещается на расстояние до 60 футов и принимает свой обычный облик. Находясь в облике вихря, грибной слуга обладает иммунитетом ко всем видам урона, и не может быть опутан, ошеломлен, сбит с ног, схвачен, и не может стать окаменевшим. Снаряжение, несомое и носимое грибным слугой, остается у него.

Галерея

## Нинтра Сиотта [Nintra Siotta] *СМ*

*Большая[?] Фея, хаотично-злая, именной НИП*

**Класс Доспеха** 17

**Хиты** 306 (36к10 + 108)

**Скорость 40 футов**, летая **40 футов** (парит)

| Сил | Лов | Тел | Инт | Мдр | Хар |
|---|---|---|---|---|---|
| 16 (+3) | 24 (+7) | 16 (+3) | 17 (+3) | 15 (+2) | 24 (+7) |

**Спасброски** Сил **+8**, Лов **+12**, Мдр **+7**

**Навыки** Восприятие **+7**, Обман **+12**, Проницательность **+7**

**Иммунитет к состоянию** очарование[?], ошеломление[?], истощение[?]

**Чувства** истинное зрение[?] **60 футов**, пассивное Восприятие **17**

**Языки** Общий, Сильван, Эльфийский

**Опасность** 16 (15 000 опыта)

**Бонус мастерства +5**

***Легендарное сопротивление (3/день).*** Если Нинтра проваливает спасбросок, она может вместо этого сделать спасбросок успешным

## ДЕЙСТВИЯ

***Мультиатака.*** Нинтра совершает две атаки.

***Когти.*** *Рукопашная атака оружием:* +12 к попаданию, досягаемость 5 фт., одна цель. *Попадание*: 12 (2к4 + 7) колющего урона.

***Осколки тени.*** *Дальнобойная атака заклинанием:* +12 к попаданию, дистанция 120 фт., одна цель. *Попадание*: 10 (1к6 + 7) урона некротической энергией и если целью является существо, оно должно преуспеть в спасброске Телосложения Сл 20, иначе станет отравленным до конца своего следующего хода.

***Использование заклинаний.*** Нинтра может накложить одно из следующих заклинаний, используя Харизму в качестве базовой характеристики (Сл спасброска 20) и не нуждаясь в материальных компонентах:

- **3/день каждое:** *рассеивание магии [dispel magic], огонь фей [faerie fire], отражения [mirror image]*

***Буря разбитых стёкол (Перезарядка 6).*** Нинтра нацеливается на точку, находящуюся в пределах 60 футов от неё и создает центрированную на ней сферу радиусом 20 футов из вращающихся стеклянных осколков. Каждое существо в сфере должно совершить спасбросок Ловкости Сл 20, получая 28 (8к6) рубящего урона в случае провала или половину этого урона в случае успеха. Если Нинтра тоже находится в области сферы, осколки не причиняют ей никакого вреда.

## ЛЕГЕНДАРНЫЕ ДЕЙСТВИЯ

Нинтра может совершить 3 легендарных действия, на выбор из представленных ниже вариантов. За один раз можно использовать только одно легендарное действие, и только в конце хода другого существа. Нинтра восстанавливает использованные легендарные действия в начале своего хода.

***Атака.*** Нинтра совершает одну атаку.

***Фейский шаг.*** Нинтра может телепортироваться на расстояние до 30 футов в свободное пространство, находящееся в её поле зрения.

***Удары тени (стоит 2 действия).*** Когда она находится на ярком или тусклом свете, Нинтра заставляет свою тень атаковать находящееся в пределах 10 футов от неё существо. Её тень совершает две атаки когтями, каждая атака идентична атаке когтями Нинтры, за исключением того, что наносит урон психической энергией вместо колющего.

## ДЕЙСТВИЯ ЛОГОВА

При значении инициативы «20» (в случае ничьей проигрывает всем конкурентам) Нинтра может совершить действие логова, чтобы вызвать один из следующих эффектов; при этом она не может использовать один и тот же эффект два раунда подряд:

- Нинтра нацеливается на одну из рам с теневым стеклом в своем логове, заставляя стекло разлететься вдребезги. Каждое существо в пределах 20 футов от взрыва должно совершить спасбросок Ловкости Сл 18, получая 13 (3к8) колющего урона в случае провала или половину этого урона в случае успеха. Осколки превращаются в пар, а при следующем значении инициативы 20 рама возвращается в изначальное состояние.
- Нинтра нацеливается на одну из рам с теневым стеклом в своем логове, ненадолго превращая его в кружащийся вихрь. Одно существо по её выбору в пределах 20 футов от рамы должно преуспеть в спасброске Силы Сл 20, иначе оно будет втянуто в вихрь получая 11 (2к10) урона некротической энергией. После чего существо телепортируется в свободное пространство в пределах 5 футов от другой рамы с теневым стеклом в логове Нинтры (определяется случайным образом)

***Черта характера.*** "У меня нет терпения к тем, кто меньше меня... и все кругом меньше меня."

***Идеал.*** "После того, как я уничтожу Королеву Воздуха и Тьмы за ее слабость и дерзость, я займу свое законное место во главе Сумеречного Двора."

***Привязанность.*** "У меня много сторонников в Сумеречном Дворе, которые готовы целовать землю, по которой я хожу. Они заслуживают достойного их любви покровителя."

***Слабость.*** "Почему я должна беспокоиться о планах других? Никто не сравнится со мной в хитрости."

## ОПИСАНИЕ

Хаотично-злая архифея Нинтра Сиотта была давным-давно изгнана из Сумеречного Двора Королевой Воздуха и Тьмы. Нинтра известна на Фаэруне под тремя титулами: Принцесса Полумрачного Стекла, Леди Ужасных Предзнаменований и Искательница Трех Корон. Она выглядит как гуманоид из дымчато-серого стекла с ростом в 9 футов, окутанный пожирающим свет плащом тьмы.

Глаза Нинтры горят зеленым огнем, голос музыкален и обладает высоким тембром. Обман для неё естественен, но заточение в Истории Писца сделало ее нетерпеливой и склонной к телепатическим вспышкам ярости, выдающими её жестокую натуру.

# Скелет штормового великана [Storm Giant Skeleton] *СМ*

*Огромная? Нежить*

**Класс Доспеха** 13 (обломки доспеха)

**Хиты** 204 (24к12 + 48)

**Скорость 50 футов**

| Сил | Лов | Тел | Инт | Мдр | Хар |
|---|---|---|---|---|---|
| 29 (+9) | 14 (+2) | 15 (+2) | 3 (-4) | 8 (-1) | 1 (-5) |

**Спасброски** Сил **+14**, Тел **+7**

**Навыки** Восприятие **+4**

**Уязвимость к урону** дробящий

**Сопротивление урону** холод

**Иммунитет к урону** звук, электричество, яд

**Иммунитет к состоянию** отравление?, истощение?

**Чувства** тёмное зрение? **60 футов**, пассивное Восприятие **14**

**Опасность** 16 (15 000 опыта)

**Бонус мастерства +5**

### ДЕЙСТВИЯ

***Мультиатака.*** Скелет великана совершает две атаки своим двуручным мечом или метает два камня.

***Двуручный меч.*** *Рукопашная атака оружием:* +14 к попаданию, досягаемость 10 фт., одна цель. *Попадание*: 30 (6к6 + 9) рубящего урона плюс 18 (4к8) урона некротической энергией.

***Камень.*** *Дальнобойная атака оружием:* +14 к попаданию, досягаемость 60/240 фт., одна цель. *Попадание*: 35 (4к12 + 9) дробящего урона.

***Удар молнии (Перезарядка 5-6).*** Великан метает магическую молнию в точку, которую может видеть в радиусе 500 футов от себя. Каждое существо в пределах 10 футов от этой точки должно совершить спасбросок Ловкости Сл 15, в случае провала получая 54 (12к8) урона электричеством или половину урона в случае успеха.

## Галерея

## Зикзокришка [Zikzokrishka] см

*Огромная? Нежить, законно-злая, именной НИП*

**Класс Доспеха** 19 (природный доспех)

**Хиты** 225 (18к12 + 108)

**Скорость 40 футов**, летая **80 футов**, копая **30 футов**

| Сил | Лов | Тел | Инт | Мдр | Хар |
|---|---|---|---|---|---|
| 25 (+7) | 10 (+0) | 23 (+6) | 19 (+4) | 15 (+2) | 19 (+4) |

**Спасброски** Лов **+5**, Тел **+11**, Мдр **+7**, Хар **+9**

**Навыки** Восприятие **+12**, Скрытность **+5**

**Сопротивление урону** некротическая энергия

**Иммунитет к урону** электричество, яд

**Иммунитет к состоянию** паралич?, очарование?, истощение?, испуг?, отравление?

**Чувства** слепое зрение? **60 футов**, тёмное зрение? **120 футов**, пассивное Восприятие **22**

**Языки** Общий, Драконий

**Опасность** 17 (18 000 опыта)

**Бонус мастерства +6**

***Легендарное сопротивление (3/день).***Если Зикзокришка проваливает спасбросок, он может вместо этого сделать спасбросок успешным.

***Сопротивление магии.*** Зикзокришка совершает с преимуществом спасброски от заклинаний и прочих магических эффектов.

### ДЕЙСТВИЯ

***Мультиатака.*** Зикзокришка может использовать Ужасающее присутствие. Затем он совершает три атаки: одну укусом, и две когтями.

***Укус.*** *Рукопашная атака оружием*: +12 к попаданию, досягаемость 10 футов, одна цель. *Попадание*: Колющий урон 18 (2к10 + 7) плюс урон электричеством 5 (1к10).

***Коготь.*** *Рукопашная атака оружием*: +12 к попаданию, досягаемость 5 футов, одна цель. *Попадание*: Рубящий урон 14 (2к6 + 7).

***Хвост.*** *Рукопашная атака оружием:* +12 к попаданию, досягаемость 15 футов, одна цель. *Попадание*: Дробящий урон 16 (2к8 + 7).

***Ужасающее присутствие.*** Все существа на выбор Зикзокришки, находящиеся в пределах 120 футов от него и знающие о его присутствии, должны преуспеть в спасброске Мудрости Сл 18, иначе станут испуганными на 1 минуту. Существо может повторять этот спасбросок в конце каждого своего хода, оканчивая эффект на себе при успехе. Если спасбросок существа был успешным, или эффект на нём окончился, оно получает иммунитет к Ужасающему присутствию этого драколича на следующие 24 часа.

***Электрическое дыхание (перезарядка 5–6).*** Зикзокришка выдыхает молнию 90-футовой линией шириной 5 футов. Все существа в этой линии должны совершить спасбросок Ловкости Сл 20, получая урон электричеством 66 (12к10) в случае провала, или половину этого урона в случае успеха.

### ЛЕГЕНДАРНЫЕ ДЕЙСТВИЯ

Зикзокришка может совершить 3 легендарных действия, выбирая из представленных ниже вариантов. За один раз можно использовать только одно легендарное действие, и только в конце хода другого существа. Зикзокришка восстанавливает использованные легендарные действия в начале своего хода.

***Обнаружение.*** Зикзокришка совершает проверку Мудрости (Восприятие).

***Атака хвостом.*** Зикзокришка совершает атаку хвостом.

***Атака крыльями (стоит 2 действия).*** Зикзокришка бьёт своими рваными крыльями. Все существа в пределах 10 футов от Зикзокришки должны преуспеть в спасброске Ловкости Сл 21, иначе получат дробящий урон 14 (2к6 + 7) и будут сбиты с ног. После этого удара крыльями Зикзокришка может пролететь на расстояние, не превышающее половину скорости полёта.

## ДЕЙСТВИЯ ЛОГОВА

При значении инициативы 20 (в случае ничьей проигрываем всем оппонентам) всякий раз, когда она находится в зоне V3, Зикзокришка может совершать действия логова, чтобы вызвать один из следующих эффектов, при этом она не может использовать один и тот же эффект два раунда подряд:

- Над одним существом, которое может видеть драколич, обрушивается часть потолка. Существо должно преуспеть в спасброске Ловкости Сл 15, иначе получит 21 (6к6) дробящего урона, будет сбито с ног и погребено под обломками. Погребенное существо считается опутанным и не может встать. Действием, существо может попытаться выбраться само или вытащить из обломков другое существо, совершив успешную проверку Силы (Атлетика) Сл 10.
- Возникает вихрь песка сферой радиусом в 20 футов с центром в точке, которую драколич может видеть в пределах 60 футов от себя. Вихрь огибает углы и каждое существо в нём должно преуспеть в спасброске Телосложения Сл 15, иначе будет ослеплено на 1 минуту. Существо может повторять спасбросок в конце каждого своего хода, оканчивая на себе данный эффект в случае успеха.
- Драколич выбирает две находящихся на твердой поверхности точки, которые он может видеть и создает между ними линию из искрящихся молний шириной в 5 футов. Две точки должны быть в пределах 60 футов от драколича и 60 футов друг от друга. Каждое существо в этой линии должно преуспеть в спасброске Ловокости Сл 15, иначе получит 10 (3к6) урона электричеством.

## ОПИСАНИЕ

Зикзокришка охраняет вход в хранилище. Она лежит вплотную к стене и потолку над

противоположной дверью, поэтому выглядит издалека как её украшение. Внимательно присмотревшийся к кристаллическим образованиям скелета персонаж, может увидеть, что у дракона не хватает одного глаза.
Даже таким долгожителям как драконы когда-то приходится умирать. Осознание этого многим драконам не даёт покоя, и некоторые из них позволяют с помощью некромантии и древних ритуалов превращать себя в могущественную нежить — драколичей. Только самые самовлюблённые драконы выбирают этот путь, зная, что в результате они оборвут все связи со своими сородичами и богами драконов.

***По ту сторону смерти.*** При трансформации драколич сохраняет свою форму и размеры, его кожа и чешуя плотно прилегают к костям или же наоборот, сбрасываются, оставляя голый скелет. Его глаза выглядят как пылающие точки света, плавающие в тёмных впадинах, и намекающие на недоброжелательность неживого разума.

Многие драконы преследуют тщеславные цели уничтожения и доминирования, но драколичи сильнее самых злых драконов движимы жаждой власти над всеми. Драколичи являются дьявольски умными тиранами, плетущими паутину из бесчестных схем и планов, завлекая прислужников, движимых алчностью и жаждой власти. Действуя из тени и тщательно стараясь сохранить своё существование в секрете, драколич представляет собой хитрого и опасного противника.

***Филактерий драколича.*** Создание драколича требует сотрудничества дракона и группы магов или культистов, способных провести надлежащий ритуал. Во время ритуала дракон поглощает токсичное варево, мгновенно его убивающее. Заклинатели при этом уже готовы опутать его дух, чтобы поместить его в специальный драгоценный камень, функционирующий как филактерий лича. Когда плоть дракона изгнивает, дух заключённый внутри камня, возвращается и оживляет драконьи кости.

Если физическое тело драколича когда-нибудь будет разрушено, его дух вернётся в драгоценный камень, если они находятся на одном плане. Если драгоценный камень прикоснётся к трупу другого дракона, дух драколича может овладеть этим телом, чтобы стать новым драколичем. Если духовный камень драколича будет находиться на другом плане, духу драколича будет некуда идти при разрушении его тела, и он просто уйдёт в посмертие.

# Сухопутная дракочерепаха [Dragon Tortoise] *см*

*Громадный? Дракон, нейтральный*

**Класс Доспеха** 20 (природный доспех)

**Хиты** 341 (22к20 + 110)

**Скорость 20 футов**

| Сил | Лов | Тел | Инт | Мдр | Хар |
|---|---|---|---|---|---|
| 25 (+7) | 10 (+0) | 20 (+5) | 10 (+0) | 12 (+1) | 12 (+1) |

**Спасброски** Лов +6, Тел +11, Мдр +7

**Сопротивление урону** огонь

**Чувства** тёмное зрение? **120 футов**, пассивное Восприятие **11**

**Языки** Драконий, Терран

**Опасность** 17 (18 000 опыта)

**Бонус мастерства +6**

## ДЕЙСТВИЯ

**Мультиатака.** Дракочерепаха совершает три атаки: одну укусом, и две когтями. Она может совершить одну атаку хвостом вместо двух атак когтями.

**Укус.** Рукопашная атака оружием: +13 к попаданию, досягаемость 15 футов, одна цель. Попадание: Колющий урон 26 (3к12 + 7).

**Коготь.** Рукопашная атака оружием: +13 к попаданию, досягаемость 10 футов, одна цель. Попадание: Рубящий урон 16 (2к8 + 7).

**Хвост.** Рукопашная атака оружием: +13 к попаданию, досягаемость 15 футов, одна цель. Попадание: Дробящий урон 26 (3к12 + 7). Если цель — существо, она должна преуспеть в спасброске Силы Сл 20, иначе будет оттолкнута на 10 футов от дракочерепахи и сбита с ног.

**Песочное дыхание (перезарядка 5–6).** Дракочерепаха выдыхает конус плотного песка 60-футовым конусом. Все существа в этой области должны совершить спасбросок Телосложения Сл 18, получая 52 (15к6) рубящего урона при провале, или половину этого урона при успехе.

## ОПИСАНИЕ

На протяжении тысячелетий Огрул прикован к этому месту магическими цепями пленившего его жестокого нетерезского волшебника. Когда город Азумар вокруг него был всеми заброшен, Огрула оставили умирать. Группа чвинг наткнулась на мега-черепаху и понемногу приносила ей пищу и воду, чтобы поддерживать в ней жизнь. Со временем между чвинга и Огрулом установились симбиотические отношения - он защищал их и обеспечивал им дом, а они помогали ему выжить.

Дракочерепахи являются одними из самых страшных существ в океане. Настолько же большие и прожорливые, как и их наземные родичи драконы, дракочерепахи сокрушают своими смертельными челюстями, паровым дыханием и сокрушительным хвостом.

Грубый панцирь дракочерепахи имеет такой же тёмно-зелёный цвет, как и глубокая вода, в которой обитает это чудовище. Серебряные прожилки, подчёркивающие панцирь, напоминают танец света на открытой водной глади, а всплывшую дракочерепаху иногда принимают за отражение солнца или луны на волнах.

**Драконы глубин**. Как и истинные драконы, дракочерепахи собирают сокровища, сначала топя корабли, и затем просеивая обломки в поисках монет и других драгоценных предметов. Дракочерепахи заглатывают сокровища для транспортировки, а затем срыгивают их, когда добираются до логова.

Дракочерепахи обитают в пещерах, скрытых в коралловых рифах или под морским дном, либо вдоль скалистых участков береговой линии. Если приглянувшаяся пещера уже заселена, дракочерепаха нападает на её нынешних обитателей в попытке захватить пещеру.

**Наёмные чудовища**. Дракочерепахи достаточно умны, чтобы их можно было подкупить, и пираты, ходящие под парусом по морям, патрулируемым этими существами, быстро учатся предлагать им сокровища в обмен на безопасный проход. Умные сахуагины иногда объединяются с дракочерепахами, соблазняя их сокровищами, чтобы использовать их обжигающее дыхание в качестве оружия в набегах сахуагинов на корабли и прибрежные поселения.

**Стихийная мощь**. Дракочерепахи иногда проходят через подводные разрывы в планах на Стихийный План Воды. Эти чудовищные экземпляры можно найти на службе маридов, которые крепят на спинах дракочерепах величественные коралловые троны и ездят на них, как на ездовых животных.

Галерея

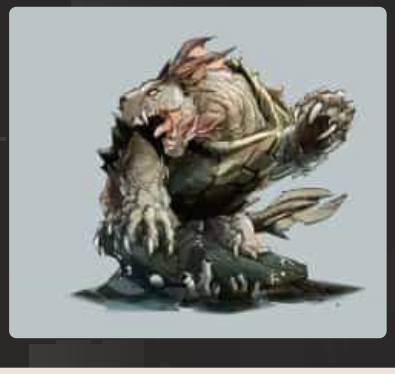

## Лишайниковый лич [Lichen Lich] см

*Средняя? Нежить*

**Класс Доспеха** 20 (природный доспех)

**Хиты** 225 (30к8 + 90)

**Скорость 30 футов**

| Сил | Лов | Тел | Инт | Мдр | Хар |
|---|---|---|---|---|---|
| 11 (+0) | 16 (+3) | 16 (+3) | 14 (+2) | 20 (+5) | 16 (+3) |

**Спасброски** Тел **+9**, Инт **+8**, Мдр **+11**, Хар **+9**

**Навыки** Восприятие **+11**, Выживание **+11**, Медицина **+11**, Природа **+14**

**Сопротивление урону** некротическая энергия, холод

**Иммунитет к урону** яд

**Иммунитет к состоянию** отравление?, паралич?, очарование?, испуг?, ошеломление?, истощение?

**Чувства** истинное зрение? **120 футов**, пассивное Восприятие **21**

**Языки** Общий, Друидический, Сильван

**Опасность** 18 (20 000 опыта)

**Бонус мастерства +6**

***Легендарное сопротивление (3/день).*** Если лишайниковый лич проваливает спасбросок, он может вместо этого сделать спасбросок успешным.

***Восстановление.*** Если у лича есть филактерий, лишайниковый лич через 1к10 дней после уничтожения получает новое тело, восстанавливает все хиты и становится живым. Новое тело появляется в пределах 5 футов от филактерия.

## ДЕЙСТВИЯ

Мультиатака. Лишайниковый лич совершает четыре атаки.

***Ядовитое прикосновение.*** *Рукопашная атака оружием:* +9 к попаданию, досягаемость 10 фт., одно существо. *Попадание*: 17 (5к6) урона ядом, и цель должна преуспеть в спасброске Телосложения Сл 19, иначе становится отравленной в течение 1 минуты. Цель может повторять спасбросок в конце каждого своего хода, оканчивая на себе эффект в случае успеха.

***Иссушение.*** *Дальнобойная атака заклинанием:* +9 к попаданию, дистанция 60 фт., одна цель. *Попадание*: 14 (4к6) урона некротической энергией.

***Огненная буря (7-й уровень заклинания; 1/день).*** В выбираемых лишайниковым личём до десяти кубов с длиной ребра 10 фт., начинается огненная буря. Каждый куб должен находиться в пределах 150 футов от лишайникового лича, занимая видимое им пространство и каждый куб должен иметь хотя бы одну общую грань с другим кубом. Все существа в этой области должны совершить спасбросок ЛовкостиСл 19, получая 38 (7к10) урона огнём в случае провала и половину этого урона в случае успехе. Огонь поджигает горючие предметы в области, которые никто не несёт и не носит. Если лишайниковый лич пожелает, растения не будут затронуты этим заклинанием.

***Использование заклинаний.*** Лишайниковый лич накладывает одно из следующих заклинаний, используя Мудрость в качестве базовой характеристики заклинаниям (Сл спасброска 19):

- **Неограниченно:** *искусство друидов[druidcraft]*
- **3/день каждое:***обнаружение магии[detect magic], туманное облако [fog cloud], бесследное передвижение [pass without trace]*
- **1/день каждое:***преграда жизни [antilife shell], рассеивание магии [dispel magic], разговор с растениями [speak with plants], путешествие через растения [transport via plants]*

## ЛЕГЕНДАРНЫЕ ДЕЙСТВИЯ

Лишайниковый лич может совершить 3 легендарных действия, выбирая из представленных ниже вариантов. За один раз можно использовать только одно легендарное действие, и только в конце хода другого существа. Лишайниковый лич восстанавливает использованные легендарные действия в начале своего хода.

***Атака.*** Лишайниковый лич совершает атаку.

***Ядовитый укол (стоит 2 действия).*** Лишайниковый лич нацеливается на одно отравленное существо, которое он может видеть в пределах 30 футов. Цель должна преуспеть в спасброске ТелосложенияСл 19, иначе упадёт без сознания до тех пор, пока не закончится её отравленное состояние.

***Жизненный сок (стоит 2 действия).*** Лишайниковый лич нацеливается на одно существо, которое он может видеть в пределах 30 футов. Цель должна преуспеть в спасброске Телосложения Сл 19, иначе получит 11 (2к10) урона некротической энергией и лишайниковый лич восстанавливает количество хитов, равное количеству нанесённому существу урона.

## ДЕЙСТВИЯ ЛОГОВА

При значении инициативы «20» (в случае ничьей проигрывает всем конкурентам) лишайниковый лич может совершить действие логова, чтобы вызвать один из следующих эффектов:

- Ядовитые споры заполняют видимый лишайниковым личём 10-футовый куб в пределах 120 футов от него. Любое существо впервые входящее в облако спор во время своего хода или начинающее в нём свой ход, должно преуспеть в спасброске Телосложения Сл 19, иначе станет отравленным до конца своего следующего хода. Облако спор существует в кубе 1 минуту или пока его не разгонит сильный ветер.
- Лишайниковый лич повелевает силами своей искаженной рощи, создавая **ползающую насыпь** появляющуюся в свободном пространстве в пределах 30 футов от лишайниковаго лича и действующую по собственной инициативе, подчиняясь приказам лишайникового лича. Ползающая насыпь погибает через 1 час или когда лишайниковый лич снова использует это действие логова.
- Гнилые корни и лозы магическим образом прорываются из земли 20 футовым радиусов из точки видимой лишайниковым личём в пределах 120 футов. Лишайниковый лич не подвержен влиянию корней и лоз, для всех же остальных существ эта область становится труднопроходимой местностью, и каждое существо в этой области должно преуспеть в спасброске Силы Сл 19, иначе станет опутанным корнями. Действием, существо может попытаться высвободить себя или другое существо в пределах своей досягаемости, совершив успешную проверку Силы (Атлетика) Сл 19. Корни и лозы увядают, когда лишайниковый лич снова использует это действие логова или когда он погибает.

## ОПИСАНИЕ

Лишайниковые личи - это ставшие нежитью могущественные друиды.

Лишайниковый лич выглядит как скелет покрытый грибами и лишайником, похожим на кору. На месте грудной клетки, у лишайникового лича извиваются лозы источающие вязкую и ядовитую чёрную жидкость.

## Галерея

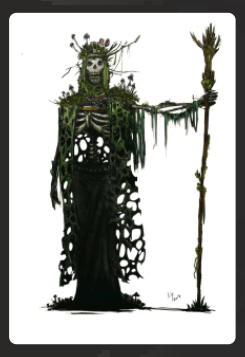

## Баран Сахарок [Ram Sugar] *см*

*Средний? Гуманоид (драконорождёный), хаотично-злой, именной НИП*

**Класс Доспеха** 13 (кожаный доспех)

**Хиты** 33 (6к8 + 6)

**Скорость 30 футов**

| Сил | Лов | Тел | Инт | Мдр | Хар |
|---|---|---|---|---|---|
| 11 (+0) | 14 (+2) | 12 (+1) | 10 (+0) | 13 (+1) | 14 (+2) |

**Навыки** Обман **+4**, Религия **+2**, Убеждение **+4**

**Сопротивление урону** огонь

**Чувства** пассивное Восприятие **11**

**Языки** Общий, Драконий

**Опасность** 2 (450 опыта)

**Бонус мастерства +2**

***Темная преданность.*** Сахарок совершает с преимуществом спасброски от испуга и очарования.

***Использование заклинаний.*** Сахарок является заклинателем 4-го уровня. Его базовой характеристикой является Мудрость (Сл спасброска от заклинания 11, +3 к попаданию атаками заклинаниями). У него подготовлены следующие заклинания жреца:

- **Заговоры (неограниченно):** *свет [light]*, *священное пламя [sacred flame]*, *чудотворство [thaumaturgy]*
- **1 уровень (4 ячейки):** *нанесение ран [inflict wounds]*, *приказ [command]*, *щит веры [shield of faith]*
- **2 уровень (3 ячейки):** *божественное оружие [spiritual weapon]*, *удержание личности [hold person]*

### ДЕЙСТВИЯ

***Мультиатака.*** Сахарок совершает две рукопашные атаки.

***Кинжал.*** *Рукопашная или дальнобойная атака оружием:* +4 к попаданию, досягаемость 5 футов или дистанция 20/60 футов, одно существо. *Попадание*: Колющий урон 4 (1к4 + 2)

***Оружие дыхания (Перезаряжается после короткого или продолжительного отдыха).*** Баран Сахарок выдыхает линией полосу огня длиной 30 футов и шириной 5 футов. Любое существо в линии должно совершить спасбросок Ловкости Сл 11, получая 7 (2к6) урона огнём в случае провала и половину этого урона в случае успеха.

### ОПИСАНИЕ

Скотина - это название тайного культа Стонки состоящий из механиков обслуживающего персонала крепости, появившееся от игры слов с названием Амбарной башни. Все члены культа пришли в Крепость Свечей в надежде стать послушниками, но лидеры Признанных не предоставили им такую возможность. Завербованный Стонки персонал, един в своем горьком убеждении, что их не заметили и недооценили.

Стонки убедил своих последователей, что для того чтобы пробиться наверх в иерархии надо показать, что высшее руководство не способно как следует защитить знания Крепости Свечей. Его устремления состоят в том, чтобы предоставить никем ранее не рассмотренное решение для защиты крепости отправив самые важные книги библиотеки на орбиту Торила.

Членам своего культа Стонки обещал легализацию и максимальную доступность к знаниям. Когда начинается обратный отсчёт оставшегося время до запуска, уверенные в истинном предназначении своих тривиальных ролей культисты, занимают позиции в башне.

Каждому члену Скотины присвоен придуманный Стонки псевдоним, представляющий собой комбинацию домашнего животного и фермерской продукции. Настоящее имя Барана Сахарка - Норти.

Фанатики часто являются лидерами культов. Они используют харизму и догматы для влияния на других и ломку чужой воли. Многие из них стараются получить власть любой ценой.

## Верворон [Wereraven] *VRGR* *CM*

*Средний? Гуманоид (человек, перевёртыш)*

**Класс Доспеха** 12

**Хиты** 31 (7к8)

**Скорость 30 футов** (10 футов в облике ворона), летая **50 футов** (в облике ворона или гибридном облике)

| Сил | Лов | Тел | Инт | Мдр | Хар |
|---|---|---|---|---|---|
| 10 (+0) | 15 (+2) | 11 (+0) | 13 (+1) | 15 (+2) | 14 (+2) |

**Навыки** Восприятие **+6**, Проницательность **+4**

**Чувства** пассивное Восприятие **16**

**Языки** Общий (не может говорить в облике ворона)

**Опасность** 2 (450 опыта)

**Бонус мастерства +2**

***Подражание.*** Верворон может подражать несложным звукам, которые он уже слышал, таким как шепот человека, крик ребенка или животного. Существо, слышащее эти звуки, может понять, что это подражание, при успешной проверке Мудрости (Проницательность) Сл 10.

***Регенерация.*** Верворон восстанавливает 10 хитов в начале своего хода. Если верворон получает урон от посеребрённого оружия или заклинания, эта особенность не действует в начале следующего хода верворона. Верворон умирает только в том случае, если он начинает свой ход с 0 хитов и не регенерирует.

## ДЕЙСТВИЯ

***Мультиатака (только в облике гуманоида или гибрида).*** Верворон совершает две атаки оружием, одна из которых может быть совершена его ручным арбалетом.

***Клюв (только в облике ворона или гибрида).*** *Рукопашная атака оружием:* +4 к попаданию, досягаемость 5 фт., одна цель. *Попадание*: 1 колющего урона в облике ворона или 4 (1к4 + 2) колющего урона в гибридном облике. Если цель — гуманоид, она должен преуспеть в спасброске Телосложения Сл 10 или станет проклята ликантропией верворона.

***Короткий меч (только в облике гуманоида или гибрида).*** *Рукопашная атака оружием:* +4 к попаданию, досягаемость 5 фт., одна цель. *Попадание*: 5 (1к6 + 2) колющего урона.

***Ручной арбалет (только в облике гуманоида или гибрида).*** *Дальнобойная атака оружием:* +4 к попаданию, дальность 30/120 фт., одна цель. *Попадание*: 5 (1к6 + 2) колющего урона.

***Смена формы.*** Верворон превращается в гибрид ворона и гуманоида, или в ворона, или принимает свой гуманоидный облик. Его характеристики, за исключением его размера и скорости, одинаковы в каждом облике. Все несомое и носимое им снаряжение не превращается. Он принимает свой гуманоидный облик, если умирает.

### ЛИКАНТРОПИЯ ВЕРВОРОНОВ

Сведения о ликантропах в Бестиарии содержит правила для персонажей, страдающих различными формами ликантропии. Следующий текст относится конкретно к ликантропии верворонов.

Ловкость персонажа, проклятого ликантропией верворонов, становится равной 15, если его текущий показатель меньше этого значения. Броски атаки и урона для клюва верворона основаны на Силе или Ловкости персонажа, в зависимости от того, какая характеристика выше. Клюв верворона наносит 1 колющего урона в облике ворона (модификатор не применяется к этому урону) или 1к4 колющего урона в гибридном облике (модификатор персонажа применяется к этому урону). Эта атака несет в себе проклятие ликантропии оборотней.

## ОПИСАНИЕ

Верворoны — это скрытные, осторожные ликантропы, которые стремятся слиться с обществом и тонко противостоять злу. Как признанные враги злобных существ, верворoны преследуются злыми силами. Зная это, верворoны редко раскрывают свою природу. Тем не менее, народные сказки рассказывают о жутких фигурах с крыльями ворона, которые появляются перед катастрофами и делятся таинственными пророчествами. Такие истории в некотором смысле правдивы, так как там, где ступают верворoны, зло идёт следом.

Верворoны используют лёгкое оружие, чтобы не распространять свое проклятие на тех, кто будет злоупотреблять им.

**Благодать верворонов**. Верворoны называют свои сплоченные группы благодатью. Неудивительно, верворoны хорошо ладят с воронами и часто прячутся среди них.

**Щедрые коллекционеры**. Верворoны собирают блестящие и драгоценные безделушки. Они любят делиться своим богатством с нуждающимися и в гуманоидной форме скромно жертвуют деньги на благотворительность. Они принимают меры, чтобы уберечь магические предметы от злых рук, пряча их в тайных укрытиях.

Галерея

## Гингватзим [Gingwatzim] см

*Маленькая? Аберрация (перевёртыш)*

**Класс Доспеха** 12

**Хиты** 39 (6к6 + 18)

**Скорость 30 футов**, летая **30 футов** (парит)(только в своей истинной форме)

| Сил | Лов | Тел | Инт | Мдр | Хар |
|---|---|---|---|---|---|
| 3 (-4) | 15 (+2) | 16 (+3) | 4 (-3) | 11 (+0) | 6 (-2) |

**Иммунитет к урону** яд

**Иммунитет к состоянию** отравление?

**Чувства** слепое зрение? **60 футов** (слеп за его пределами), пассивное Восприятие **10**

**Языки** Телепатия 60 фт.

**Опасность** 2 (450 опыта)

**Бонус мастерства +2**

***Иные формы.*** У гингватзима две формы кроме истинной, и обе выбираются его создателем при творении гингватзима. Одна из форм — точная копия немагического предмета Крошечного размера (например, книга, кинжал или драгоценный камень), который его создатель носит или несёт при вызове гингватзима. Другой формой может быть любой зверь Крошечного размера. После выбора формы нельзя изменить .

## ДЕЙСТВИЯ

***Высасывание энергии (только в истинной форме).*** *Рукопашная атака оружием:* +4 к попаданию, досягаемость 5 фт, одно существо. *Попадание*: 16 (4к6 + 2) урона некротической энергией, и цель должна преуспеть в спасброске Телосложения Сл 12, иначе получит 1 степень истощения. Когда цель завершает короткий или продолжительный отдых, она избавляется от всех степеней истощения, полученных от этой атаки.

***Смена формы.*** Гингватзим трансформируется из своей истинной формы (сфера светящейся эктоплазмы диаметром 3 фута) в одну из двух своих альтернативных форм, или обратно из альтернативной формы в истинную.

В форме предмета он не может двигаться или совершать атаки, но в остальном сохраняет свои характеристики и неотличим от имитируемого объекта. В форме зверя гингватзим сохраняет свои хиты, но в остальном использует характеристики копируемого им зверя. В случае гибели гингватзим возвращается к своей истинной форме, после чего исчезает.

## ОПИСАНИЕ

Гингватзим — это созданная заклинанием или ритуалом своеобразная форма жизни. Порождающая его магия черпает духовную энергию с Эфирного Плана, придавая гингватзиму его истинную форму — светящуюся (не слишком ярко) сферу эктоплазмы примерно 3 футов в диаметре. Только что сформированный гингватзим появляется как можно ближе к своему создателю и беспрекословно следует его командам, используя для общения телепатию.

Гингватзим может также принимать две другие формы, которые определяются его создателем в момент возникновения гингватзима. Одна — это точная копия немагического предмета Крошечного размера, который носит или несёт его создатель. Другая форма гингватзима — это зверь Крошечного размера.

Галерея

# К'Тулах [K'Tulah] *см*

*Средний? Гуманоид (табакси), нейтрально-добрый, именной НИП*

**Класс Доспеха** 11 (16 с дубовой корой)

**Хиты** 27 (5к8 + 5)

**Скорость 30 футов**

| Сил | Лов | Тел | Инт | Мдр | Хар |
|---|---|---|---|---|---|
| 10 (+0) | 12 (+1) | 13 (+1) | 12 (+1) | 15 (+2) | 11 (+0) |

**Навыки** Восприятие **+4**, Медицина **+4**, Природа **+3**

**Чувства** тёмное зрение? **60 футов**, пассивное Восприятие **14**

**Языки** Общий, Друидический

**Опасность** 2 (450 опыта)

**Бонус мастерства +2**

***Кошачье проворство.*** Когда К'Тулах перемещается в бою в свой ход, она может удвоить свою скорость до конца хода. Использовав эту особенность, она не можете использовать её снова, до тех пор пока вы не переместитесь на 0 футов в один из своих ходов.

***Использование заклинаний.*** К'Тулах является заклинателем 4-го уровня. Его базовой характеристикой является Мудрость (Сл спасброска от заклинания 12, +4 к попаданию атаками заклинаниями). У неё подготовлены следующие заклинания друида:

- **Заговоры (неограниченно):** *дубинка*, *искусство друидов*, *сотворение пламени*
- **1 уровень (4 ячейки):** *волна грома*, *опутывание*, *разговор с животными*, *скороход*
- **2 уровень (3 ячейки):** *дубовая кора*, *почтовое животное*

## ДЕЙСТВИЯ

***Боевой посох.*** *Рукопашная атака оружием:* +2 к попаданию (+4 к попаданию с дубинкой), досягаемость 5 футов, одна цель. *Попадание*: Дробящий урон 3 (1к6), или дробящий урон 6 (1к8) с дубинкой или при использовании двумя руками.

***Когти.*** *Рукопашная атака оружием:* +2 к попаданию, досягаемость 5 футов, одна цель. *Попадание*: 2 (1к4) рубящего урона.

***Черта характера.*** "Я говорю быстро и могу поддержать разговоры почти о чем угодно."

***Идеал.*** "Приличия переоценены. Жизнь слишком коротка для формальностей."

***Привязанность.*** "Тщательно проведенные мною в течение последних десяти лет исследования - моя гордость и радость."

***Слабость.*** "Мне не нравится чувствовать себя как в ловушке."

## ОПИСАНИЕ

К'Тулах - общительная табакси, похожий на кошку гуманоид. Она прибыла в Крепость Свечей шесть дней назад и получила разрешение на использование библиотеки для проведения своих исследований о региональных проявлениях магии народов.

Табакси оживленная болтушка с чрезмерной жестикуляцией во время разговора, что раздражают Варнир, но эльфийка ценит ее академический опыт.

Друиды живут в лесах и других уединённых местах в дикой местности, где занимаются защитой природы от чудовищ и вторжения цивилизации. Некоторые из них являются шаманами племени, лечащими больных, молящимися духам животных и дающими духовное руководство.

# Минлок [Meenlock] *СМ*

*Маленькая? Фея, без мировоззрения*

**Класс Доспеха** 15 (природный доспех)

**Хиты** 31 (7к6 + 7)

**Скорость 30 футов**

| Сил | Лов | Тел | Инт | Мдр | Хар |
|---|---|---|---|---|---|
| 7 (-2) | 15 (+2) | 12 (+1) | 11 (+0) | 10 (+0) | 8 (-1) |

**Навыки** Восприятие **+4**, Выживание **+2**, Скрытность **+6**

**Иммунитет к состоянию** испуг?

**Чувства** тёмное зрение? **120 футов**, пассивное Восприятие **14**

**Языки** Телепатия 120 фт.

**Опасность** 2 (450 опыта)

**Бонус мастерства +2**

**Местность обитания** болото, город, лес

***Аура страха.*** Любой зверь или гуманоид, который начинает свой ход не далее 10 футов от минлока, должен успешно пройти спасбросок Мудрости Сл 11, иначе станет испуган до начала своего следующего хода.

***Чувствительность к солнечному свету.*** Будучи на ярком свету, минлок совершает броски атаки и проверки Мудрости (Восприятие), основанные на зрении, с помехой.

## ДЕЙСТВИЯ

***Когти.*** *Рукопашная атака оружием:* +4 к попаданию, досягаемость 5 футов, одна цель. *Попадание*: 7 (2к4 + 2) рубящего урона, и цель — существо, то должна преуспеть в спасброске Телосложения Сл 11, иначе станет парализованной на 1 минуту. Цель может повторять спасбросок в конце каждого своего хода, оканчивая эффект при успехе.

## БОНУСНЫЕ ДЕЙСТВИЯ

***Теневой телепорт (Перезарядка 5-6).*** Бонусным действием минлок может телепортироваться в свободное пространство не далее 30 футов от себя, если и минлок, и цель перемещения находятся в тусклом свете или темноте. Место назначения не обязательно должно находиться в поле зрения.

### ТЕЛЕПАТИЧЕСКОЕ МУЧЕНИЕ

До четырех минлоков могут телепатически мучить одно недееспособное существо, наполняя его разум страшными звуками и ужасными картинами. Участвующие в этом минлоки не могут использовать свою телепатию для каких–либо иных целей в это время, хотя они могут перемещаться и совершать действия как обычно. Эти пытки не имеют эффекта на существ, обладающих иммунитетом к состоянию испуга. Если существо не обладает иммунитетом и остается недееспособным на 1 час, оно должно пройти спасбросок Мудрости, получая 10 (3к6) урона психической энергией при провале или половину урона при успешном спасброске. Сл спасброска равна 10 + количество минлоков, участвующих в пытке, считая только тех, кто остается в поле видимости жертвы весь час и кто будет дееспособен в это время. Этот процесс может повторяться. Если хиты гуманоида снижаются до нуля в результате получения таких повреждений, он мгновенно превращается в минлока с полными хитами и под контролем Мастера.

Только заклинание *исполнение желаний [wish]* или божественное вмешательство может восстановить превращенное существо в его прежнюю форму.

## ОПИСАНИЕ

Минлоки – извращенные феи, наводящие ужас и стремящиеся уничтожить всё доброе, невинное и красивое. Они живут в основном в лесах, хотя хорошо адаптируются и к городской или подземной среде.

**Воплощение страха.** Минлоки порождаются страхом. Когда страх одолевает существо в Стране Фей или любом другом месте, где сильно влияние Страны Фей, один или более минлоков могут появиться в тенях или темноте поблизости. Если рождается более одного минлока, также магически формируется и логово. Земля скрипит и стонет, когда узкие, извилистые тоннели появляются в ней. Один из таких вновь сформировавшихся проходов становится единственным входом и выходом из логова. Внутри норы чёрный мох покрывает все поверхности, приглушая звуки. Большая центральная пещера служит минлокам жилищем и местом пыток пленников.

**Обитатели тьмы.** Минлоки не выносят яркого света. Они могут сверхъестественным образом чувствовать области тьмы и тени поблизости от себя, а также телепортироваться из одного затенённого места в другое, что позволяет им подкрадываться к добыче или убегать, если расклад сил не в их пользу.

**Телепатические мучители.** У минлоков нет других форм общения, кроме телепатии. Они могут использовать её, чтобы проецировать страшные галлюцинации в разум добычи. Эти галлюцинации принимают форму ужасного шепота или стремительного движения на границе периферийного зрения.

Днём минлоки сидят в своих темных норах. Ночью же они выползают из своих тоннелей, чтобы мучить спящих жертв.

## Галерея

# Стул-мимик [Mimic Chair] *СМ*

*Средний? Монстр (перевертыш), нейтральный*

**Класс Доспеха** 12 (природный доспех)

**Хиты** 30 (6к8 + 3)

**Скорость 15 футов**

| Сил | Лов | Тел | Инт | Мдр | Хар |
|---|---|---|---|---|---|
| 17 (+3) | 12 (+1) | 15 (+2) | 5 (-3) | 13 (+1) | 8 (-1) |

**Навыки** Скрытность **+5**

**Иммунитет к урону** кислота

**Иммунитет к состоянию** сбивание с ног?

**Чувства** тёмное зрение? **60 футов**, пассивное Восприятие **11**

**Опасность** 2 (450 опыта)

**Бонус мастерства +2**

***Перевертыш.*** Мимик может действием превратиться в любой предмет, или принять свой истинный, бесформенный облик. Во всех обликах его характеристики остаются теми же самыми. Все несомое и носимое им снаряжение не превращается. Он принимает свой истинный облик, если умирает.

***Клейкий (только в облике предмета).***Мимик приклеивается ко всему, что его касается. Существо с размером не больше Огромного, к которому приклеился мимик, становится схваченным им (Сл высвобождения 10). Проверки характеристик для высвобождения из этого захвата совершаются с помехой.

***Обманчивая внешность (только в облике предмета).*** Пока мимик остается без движения, он неотличим от обычного предмета.

***Борец.*** Мимик совершает с преимуществом броски атаки по всем существам, схваченным им.

## ДЕЙСТВИЯ

***Ложноножка.*** *Рукопашная атака оружием:* +5 к попаданию, досягаемость 5 футов, одна цель. *Попадание*: Дробящий урон 7 (1к8 + 3). Если мимик находится в облике предмета, цель попадает под действие его особенности Клейкий.

***Укус.*** *Рукопашная атака оружием:* +5 к попаданию, досягаемость 5 футов, одна цель. *Попадание*: Колющий урон 7 (1к8 + 3) плюс урон кислотой 4 (1к8).

## ОПИСАНИЕ

Причина нечетного количества стульев в том, что стул, ближайший к двери в зону M6, является мимиком, сбежавшим из зоны M19. Он переместил настоящий стул в угол и занял его место, надеясь поймать существо, выходящее из кухни. Ему удавалось устраивать засаду только на случайных кошек или волшебных дракончиков, поэтому он ослаблен.

**Хищники-имитаторы.** Мимики могут менять свое тело так, чтобы оно напоминало дерево, камень или другие простые материалы, а со временем они запоминают внешний вид тех предметов, с которыми чаще всего контактируют другие существа, и превращаются в эти предметы. Мимика, сменившего внешность, практически невозможно узнать, пока потенциальная жертва не приблизится достаточно близко — тогда мимик вытягивает свои ложноножки и атакует.

Меняя облик, мимик выделяет особое клейкое вещество, которое позволяет ему захватывать существ и предметы (оружие), к которым он прикасается. Мимик впитывает это вещество обратно, когда принимает свой аморфный облик, чтобы иметь возможность перемещаться.

**Умные охотники.** Мимики живут и охотятся в одиночку, хотя иногда и делят свои охотничьи угодья с другими существами. Большая часть мимиков по уровню интеллекта ничем не отличаются от животных, однако редкие экземпляры могут развить свой ум, и даже научиться разговаривать на Общем или Подземном. В этом случае с ними можно договориться о безопасном проходе по их территории, или получить от них ценную информация в обмен на пищу.

Галерея

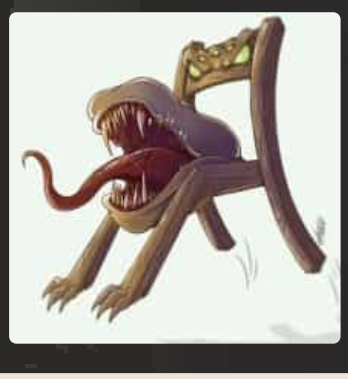

# Миирим [Miirym] *СМ*

*Большая? Нежить, именной НИП*

**Класс Доспеха** 10

**Хиты** 262 (25к10 + 125)

**Скорость 0 футов**, летая **60 футов** (парит)

| Сил | Лов | Тел | Инт | Мдр | Хар |
|---|---|---|---|---|---|
| 17 (+3) | 10 (+0) | 20 (+5) | 18 (+4) | 15 (+2) | 23 (+6) |

**Спасброски** Лов **+7**, Тел **+12**, Инт **+11**, Мдр **+9**, Хар **+13**

**Навыки** Восприятие **+16**, История **+11**, Магия **+11**, Скрытность **+14**

**Сопротивление урону** звук, кислота, огонь, электричество

**Иммунитет к урону** некротическая энергия, холод, яд

**Иммунитет к состоянию** опутанность?, отравление?, сбивание с ног?, захват?, паралич?, очарование?, испуг?, истощение?

**Чувства** слепое зрение? **60 футов**, тёмное зрение? **120 футов**, пассивное Восприятие **26**

**Языки** Общий, Драконий

**Опасность** 22 (41 000 опыта)

**Бонус мастерства +7**

***Связь с Крепостью Свечей.*** Миирим не может покинуть Крепость Свечей и иммунна к любым эффектам, перемещающим её в место за пределами крепости, включая внепространственные измерения. В случае смерти Миирим восстанавливает свою форму и все свои хиты через 1к10 дней, вновь появляясь в том же самом месте, где и умерла, или в ближайшем от него свободном пространстве.

***Бестелесное перемещение.*** Миирим может перемещаться сквозь других существ и предметы, как если бы они были труднопроходимой местностью. Она получает урон силовым полем 5 (1к10), если оканчивает ход внутри.

***Легендарное сопротивление (3/день).*** Если Миирим проваливает спасбросок, то может вместо этого сделать спасбросок успешным.

***Регенерация.*** Миирим восстанавливает 40 хитов в начале своего хода. Если она получает урон от магического оружия или заклинания, эта особенность не действует в начале следующего хода Миирим. Миирим умирает только если начинает свой ход с 0 хитов и не может регенерировать.

***Проникающее зрение.*** Миирим может видеть сквозь твердую материю на расстоянии 60 футов. Для неё непрозрачные существа, предметы и препятствия на этом расстоянии выглядят прозрачными и не мешают прохождению сквозь них света. Это зрение может проникать сквозь камень на 5 футов, сквозь обычный металл на 3 дюйма и сквозь дерево и землю до 10 футов. Более прочные вещества блокируют проникающее зрение, как и тонкий лист свинца.

## ДЕЙСТВИЯ

***Укус.*** *Рукопашная атака оружием:* +10 к попаданию, досягаемость 5 фт., одна цель. *Попадание*: 34 (9к6 + 3) урона силовым полем.

***Оружие дыхания (перезарядка 5–6).*** Миирим использует один из следующих видов оружия дыхания.

- **Холодное дыхание.** Миирим выдыхает волну ледяного воздуха 90-футовым конусом. Все существа в этой области должны совершить спасбросок Телосложения Сл 21, получая 67 (15к8) урона холодом в случае провала или половину этого урона в случае успеха.
- **Некротическое дыхание.** Мириам выдыхает разряд некротической энергии линией 120 футов в длину и 10 футов шириной. Все существа в области воздействия должны совершить спасбросок Ловкости Сл 21, получая 82 (15к10) урона некротической энергией в случае провала или половину этого урона в случае успеха.
- **Парализующее дыхание.** Миирим выдыхает парализующий газ 90-футовым конусом. Все существа в этой области должны преуспеть в спасброске Телосложения Сл 21, иначе станут парализованными на 1 минуту. Существо может повторять этот спасбросок в конце каждого своего хода, оканчивая эффект на себе в случае успеха.

***Использование заклинаний.*** Миирим может наложить одно из следующих заклинаний, используя Харизму в качестве базовой характеристики (Сл спасброска 21) и не требуя материальные компоненты:

- **Неограниченно:** *пляшущие огоньки [dancing lights]*, *волшебная рука [mage hand]*
- **3/день каждое:** *обнаружение магии [detect magic]*, *обнаружение мыслей [detect thoughts]*, *рассеивание магии [dispel magic]*, *поиск существа [locate creature]*
- **1/день каждое:** *рассеивание зла и добра [dispel evil and good]*, *силовая стена [wall of force]*

***Ужасающее присутствие.*** Все существа на выбор Миирим, находящиеся в пределах 120 футов от неё и знающие о её присутствии, должны преуспеть в спасброске Мудрости Сл 21, иначе станут испуганными ею на 1 минуту. Существо может повторять этот спасбросок в конце каждого своего хода, оканчивая на себе данный эффект в случае успеха. Если существо преуспевает в спасброске, или эффект на нём окончился, оно получает иммунитет к Ужасающему присутствию Миирим на следующие 24 часа.

## ЛЕГЕНДАРНЫЕ ДЕЙСТВИЯ

Миирим может совершить 3 легендарных действия, выбирая из представленных ниже вариантов. За один раз можно использовать только одно легендарное действие, и только в конце хода другого существа. Миирим восстанавливает использованные легендарные действия в начале своего хода.

***Укус.*** Мириам совершает атаку укусом.

***Телепортация (стоит 2 действия).*** Миирим магическим образом телепортируется на 120 футов в видимое свободное пространство.

## ОПИСАНИЕ

Более 1500 лет назад серебряный дракон Миирим вломилась в Крепость Свечей, намереваясь добавить богатства крепости к своей сокровищнице. Она успела сожрать немало ученых и уничтожить десятки незаменимых книг, прежде чем сошлась в поединке с архимагом и потерпев поражение была связана службой по защите Крепости Свечей в качестве наказания за содеянное. Чародейка скончалась еще до того, как закончился срок службы Миирим и впоследствии другие заклинатели так и не смогли разрушить наложенные на дракона связующие чары.

Время шло и Миирим умерла тоже, труп её с веками рассыпался в прах, но к несчастью для дракона, чары попрежнему действуют и на ее дух. Призрачный дракон (точнее то, что от неё осталось) обитает в катакомбах и пещерах под библиотекой. Те, кто побывал в них, описывают Миирим как огромные призрачные челюсти с бурлящим в них оружием дыхания дракона и спектром разрушительных заклинаний.

Искатели приключений, исследующие подземные галереи под Крепостью Свечей, могут столкнуться с Миирим, которую на самом деле больше интересуют новости о современном Фаэруне, чем сражения. Миирим на самом деле интересный собеседник для тех, у кого будет желание с ней поболтать.

У Миирима нет сокровищ. Вместо этого она защищает книги и свитки, хранящиеся в ее подземных владениях. ВирмСтраж может быть вызван Хранителем Фолиантов для защиты Крепости Свечей от захватчиков, пытающихся разграбить или разрушить крепость. В роли защитника Крепости Свечей Миирим может перемещаться повсюду по крепостибиблиотеке, проходя сквозь стены и другие твердые преграды, но не может войти в внепространственные измерения, так как они не находятся на том же плане существования, что и Крепость Свечей.

Галерея

# Шемшиме [Shemshime] *см*

*Средняя? Нежить, именной НИП*

**Класс Доспеха** 13

**Хиты** 31 (7к8)

**Скорость 0 футов**, летая **40 футов** (парит)

| Сил | Лов | Тел | Инт | Мдр | Хар |
|---|---|---|---|---|---|
| 6 (-2) | 17 (+3) | 10 (+0) | 17 (+3) | 14 (+2) | 16 (+3) |

**Спасброски** Инт **+5**, Мдр **+4**

**Навыки** Восприятие **+4**, Скрытность **+7**

**Сопротивление урону** звук, кислота, огонь, электричество; дробящий, колющий, рубящий

**Иммунитет к урону** некротическая энергия, холод, яд

**Иммунитет к состоянию** окаменение?, опутанность?, отравление?, сбивание с ног?, захват?, паралич?, очарование?, испуг?, истощение?

**Чувства** тёмное зрение? **120 футов**, пассивное Восприятие **14**

**Языки** Телепатия 60 фт.

**Опасность** 4 (1100 опыта)

**Бонус мастерства +2**

***Сокрушительная смерть.*** Если в результате нанесенного урона хиты Шемшиме уменьшаются до 0, то вместо этого они опускаются до 1 хита, если только полученный урон не являлся результатом того, что Шемшиме был раздавлен объектом весом не менее 1000 фунтов.

***Бестелесное перемещение.*** Шемшиме может перемещаться сквозь других существ и предметы, как если бы они были труднопроходимой местностью. Он получает урон силовым полем 5 (1к10), если оканчивает ход внутри предмета.

## ДЕЙСТВИЯ

***Прикосновение безумства.*** *Рукопашная атака заклинанием:* +5 к попаданию, досягаемость 5 фт., одна цель. *Попадание*: 17 (4к6 + 3) урона психической энергией.

***Шёпот жестокости.*** Шемшиме выбирает до двух видимых существ, находящихся в пределах 60 футов от него. Каждая цель должна преуспеть в спасброске Мудрости Сл 13, иначе получит 7 (1к8 + 3) урона психической энергией и должна использовать реакцию для совершения рукопашной атаки оружием по одному из существ, находящихся в его досягаемости (по выбору Шемшиме), и видимое Шемшиме.

***Завывающий гул (Перезарядка 6).*** Шемшиме нацеливается на одно видимое существо, находящееся в пределах 30 футов от него. Существо должно совершить спасбросок Мудрости Сл 13, в случае провала получая 21 (4к8 + 3) урона психической энергией и становясь ошеломленной до конца своего следующего хода. В случае успеха цель получает половину этого урона и не ошеломляется.

Галерея

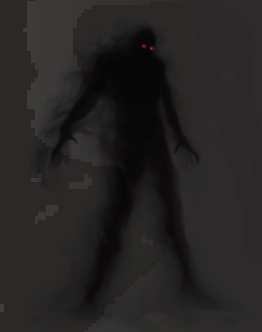

# Карга Мерзкого Взора [Hag of the Fetid Gaze] см

*Средняя? Фея, нейтрально-злая*

**Класс Доспеха** 17 (природный доспех)

**Хиты** 82 (11к8 + 33)

**Скорость 30 футов**

| Сил | Лов | Тел | Инт | Мдр | Хар |
|---|---|---|---|---|---|
| 18 (+4) | 12 (+1) | 16 (+3) | 13 (+1) | 14 (+2) | 14 (+2) |

**Навыки** Восприятие **+4**, Магия **+3**, Обман **+4**, Скрытность **+3**

**Чувства** тёмное зрение? **60 футов**, пассивное Восприятие **14**

**Языки** Общий, Драконий, Сильван

**Опасность** 5 (1800 опыта)

**Бонус мастерства +3**

***Амфибия.*** Карга может дышать и воздухом, и под водой.

***Врождённое колдовство.*** Базовой характеристикой карги является Харизма (Сл спасброска от заклинания 12). Она может накладывать следующие заклинания, не нуждаясь в материальных компонентах:

- **Неограниченно:** *злая насмешка*, *малая иллюзия*, *пляшущие огоньки*

***Подражание.*** Карга может подражать звукам животных и голосам гуманоидов. Существо, слышащее эти звуки, может понять, что это подражание, если совершит успешную проверку Мудрости (Проницательность) Сл 14.

***Совместное колдовство.*** Если все три представительницы шабаша находятся в пределах 30 футов друг от друга, каждая может накладывать следующие заклинания из списка волшебника, но ячейки заклинаний у них общие на всех.

- **1-й уровень (4 ячейки):** *очарование личности [charm person]*, *ведьмин снаряд [witch bolt]*
- **2-й уровень (3 ячейки):** *смена обличья [alter self]*, *внушение [suggestion]*
- **3-й уровень (3 ячейки):** *рассеивание магии [dispel magic]*, *охранные руны [glyph of warding]*, *замедление [slow]*
- **4-й уровень (3 ячейки):** *усыхание [blight]*, *превращение [polymorph]*
- **5-й уровень (2 ячейки):** *подчинение личности [dominate person]*, *притворство [seeming]*
- **6-й уровень (1 ячейка):** *неудержимая пляска Отто [Otto's irresistible dance]*

При накладывании этих заклинаний каждая карга считается заклинателем 12-го уровня, использующим Интеллект в качестве базовой характеристики. Сл спасброска от заклинаний равна 12 + модификатор Интеллекта карги, а бонус атаки заклинанием равен 4 + модификатор Интеллекта.

## ДЕЙСТВИЯ

***Когти.*** *Рукопашная атака оружием:* +6 к попаданию, досягаемость 5 футов, одна цель. *Попадание*: Рубящий урон 13 (2к8 + 4).

***Иллюзорная внешность.*** Карга покрывает себя и все, что несет и носит, магической иллюзией, заставляющей её выглядеть как другое существо примерно её размера и с гуманоидным телом. Иллюзия оканчивается, если карга умирает, и карга может окончить её бонусным действием.

Изменения, внесенные эти эффектом, не проходят физическую проверку. Например, кожа карги может выглядеть гладкой, но тот, кто её коснется, почувствует морщины. Если же полагаться только на зрение, то существо должно действием совершить проверку Интеллекта (Расследование) Сл 20 и преуспеть, чтобы понять, что была использована иллюзия.

***Невидимая ходьба.*** Карга магическим образом становится невидимой, пока не атакует, или не наложит заклинание, либо пока не прервет концентрацию (как при концентрации на заклинании). Будучи невидимой, она не оставляет физических следов, так что выследить её можно только с помощью магии. Все снаряжение, которое она несет и носит, становится невидимым вместе с ней.

## УЖАСНАЯ МОРГАНА

В своей истинной форме нейтрально-злая Ужасная Моргана выглядит как худое бледное существо, чьи длинные спутанные чёрные волосы украшены орнаментами, вырезанными из костей и зубов. Ее рот неестественно высоко изгибается в уголках, а ее кроваво-красные губы покрыты волдырями и нарывами.

В замаскированной форме ведьма выглядит как Морганна, стройная лунная эльфийка с гладкими чёрными волосами и сверкающими сапфировыми глазами. Она говорит хриплым соблазнительным голосом и занимается управлением купальней.

Ужасная Моргана знает ритуал, необходимый для связывания желания существа с проклятой картиной. Желание записывается на крошечном свитке и прячется в костяном орнаменте в ее волосах.

***Черта характера.*** «Я превращаю тонкие оскорбления в искусство».

***Идеал.*** «Любое животное может кого-то напугать. По-настоящему напугать кого-то — высокое искусство».

***Привязанность.*** «Я сделаю всё, чтобы взять верх над другими членами моего шабаша и заставить их служить мне».

***Слабость.*** «Я нахожу сильные, устрашающие личности неотразимыми».

## МЕРЗКАЯ САЖА

Без маскировки хаотично-злая Мерзкая Сажа выглядит как сгорбленная фигура с одной мускулистой и одной иссохшей рукой. У неё кошачьи глаза, и ржаво-рыжие волосы покрывают её голову, спину и руки. Из-за острых клыков она говорит неразборчиво, а когда ей угрожают, она шипит и визжит.

В замаскированной форме она появляется как Азирсса, подтянутая солнечная эльфийка с медными волосами, которая носит украшенный нагрудник с красной меховой мантией. У неё уверенный и веселый голос, и она ценит физическую силу и крепкое здоровье.

Мерзкая Сажа создает для проклятых картин подходящие холсты. Этот секрет вытатуирован на ее иссохшей руке на Инфернальном языке и описывает жуткий процесс натягивания эльфийской плоти на раму, сделанную из пропитанного кровью дерева.

***Черта характера.*** «Я презираю слабых и люблю причинять физическую боль и насилие, когда мне это сходит с рук».

***Идеал.*** «Сила - единственное, что стоит уважать».

***Привязанность.*** «Когда-то давно дварфы сожгли мой дом и убили мою дочь, и я всегда буду ненавидеть их всех».

***Слабость.*** «Я боюсь огня».

## ТЕТУШКА ЗЕЛЕНЫЕ КОСТИ

Старший член Мерзкого Взора, законно-злая Тётушка Зелёные Кости, часто доверяет принятие решений двум другим ведьмам. В своей истинной форме она сморщенная и истощенная, её тёмно-зелёная кожа покрыта корой и грибком.

Насекомые ползают по ней и прячутся в густой косе белых волос, вьющейся у неё на плечах, как змея. Любой, кто смотрит в ее молочно-белые, казалось бы, слепые глаза, видит отражение своего собственного лица, дряхлого и увядшего от возраста.

Ведьма маскируется под Зелёную Песню, весёлую розовощекую лесную эльфийку, притворяющуюся слепой. Она закрывает глаза тонкой белой вуалью и говорит певучим голосом, часто хихикая. Она всегда держит с собой сторожевую собаку Морти. Эта замаскированная адская гончая выглядит как мастиф с налитыми кровью глазами.

Тётушка Зелёные Кости знает, как добавить ихор демона в краски, необходимые для создания проклятых картин, на которых шабаш совершает злые сделки. Этот рецепт написан на внутренней стороне ошейника Морти.

***Черта характера.*** «Иногда я пою про себя, когда отвлекаюсь. Это старая фейская песня о дочери, которую предал отец и в исполнение договора отдал злым феям».

***Идеал.*** «Терпение - ключ к выживанию. Дольше всех смеётся та, кто смеётся последней».

***Привязанность.*** «Моя любимая собака Морти — это мой мир. Если бы кто-нибудь причинил ей вред, я бы охотилась за этим человеком на всех планах, если бы это было необходимо».

***Слабость.*** «Чистосердечные буквально вызывают у меня рвоту. Я имею в виду — в их присутствии у меня живот пучит».

## ОПИСАНИЕ

Три **зелёных карги** по имени Ужасная Моргана, Мерзкая Сажа и Тетушка Зелёные Кости когда-то были соперницами, жившими в Царстве Фей, неподалеку от Высокого Леса. Десять лет назад, когда границы между планами истончились, ведьмы узнали о волшебном источнике, контролируемом Сильвари, и решили захватить его и использовать в собственных целях. Каждая из алчных ведьм знала часть ритуала создания волшебных картин, которые могли связывать смертные существа ужасным проклятием. Согласившись поделиться своими знаниями и работать вместе, они сформировали шабаш ради захвата храма Сильвари и превращения его в базу осуществления их гнусных планов.

Ведьмы используют силу магии иллюзий, чтобы изображать из себя трех сестёр-эльфиек - Морганну, Азирссу и Зелёную Песню. Обычно их можно найти в купальне днём и в логове в башне ночью. У каждой ведьмы есть универсальный ключ от всех дверей купальни и башни.

Гнусные и злобные зелёные карги живут в умирающих лесах, на безлюдных болотах и туманных топях, устраивая логова в пещерах. Зелёные ведьмы любят манипулировать людьми, скрывая намерения за слоями лжи. Они заманивают жертв, имитируя голоса и прося о помощи, отваживая нежеланных гостей криками диких зверей.

**Одержимость печалью.** Зеленые карги пируют на печали и трагедиях других. Они ликуют, когда надежда оборачивается отчаяньем не только для одного существа, но и для целых народов.

Галерея

## Монах Бессмертного Лотоса [Immortal Lotus Monk] *см*

*Средний? Гуманоид*

**Класс Доспеха** 15 (защита без доспехов)

**Хиты** 65 (10к8 + 20)

**Скорость 30 футов**

| Сил | Лов | Тел | Инт | Мдр | Хар |
|---|---|---|---|---|---|
| 12 (+1) | 16 (+3) | 14 (+2) | 11 (+0) | 14 (+2) | 10 (+0) |

**Навыки** Акробатика **+6**, Восприятие **+5**, Скрытность **+6**

**Чувства** пассивное Восприятие **15**

**Языки** Общий

**Опасность** 5 (1800 опыта)

**Бонус мастерства +3**

***Защита без доспехов.*** Пока монах не носит ни доспехи, ни щит, к КД прибавляется его модификатор Мудрости.

### ДЕЙСТВИЯ

***Мультиатака.*** Монах совершает две атаки.

***Удар силовым полем.*** *Рукопашная атака оружием:* +6 к попаданию, досягаемость 5 фт., одна цель. *Попадание*: 7 (1к8 + 3) урона силовым полем, и если целью является существо, оно должно преуспеть в спасброске Ловкости Сл 14, иначе оно становится сбитым с ног и падает ничком.

***Дротик.*** *Дальнобойная атака оружием:* +6 к попаданию, дистанция 20/60 фт., одна цель. *Попадание*: 5 (1к4 + 3) колющий урон.

Галерея

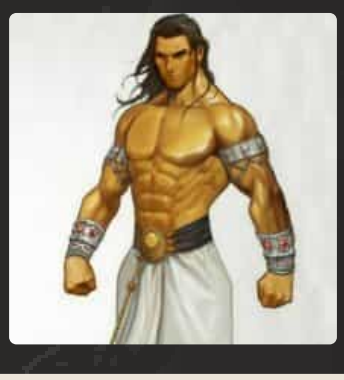

## Старший мудрец [Master Sage] *см*

*Средний? Гуманоид (любая раса)*

**Класс Доспеха** 10 (13 с доспехом мага)

**Хиты** 54 (12к8)

**Скорость 30 футов**

| Сил | Лов | Тел | Инт | Мдр | Хар |
|---|---|---|---|---|---|
| 8 (-1) | 10 (+0) | 10 (+0) | 20 (+5) | 18 (+4) | 11 (+0) |

**Навыки** История **+11**, Магия **+11**, Медицина **+10**, Природа **+11**, Проницательность **+7**, Расследование **+11**, Религия **+11**

**Чувства** пассивное Восприятие **14**

**Языки** Общий, Любой 5

**Опасность** 5 (1800 опыта)

**Бонус мастерства +3**

### ДЕЙСТВИЯ

***Электрошок (заговор).*** Рукопашная атака заклинанием: +8 к попаданию (с преимуществом, если цель носит доспехи из металла), досягаемость 5 фт., одно существо. Попадание: 13 (3к8) урона электричеством, и цель не может использовать реакции до начала своего следующего хода.

***Огненный шар (заклинание 3-го уровня; 3/день).*** Старший мудрец создаёт огненный взрыв в точке, которую он может видеть в пределах 150 футов от себя. Все существа в пределах сферы с радиусом 20 фт. с центром в этой точке должны совершить спасбросок Ловкости Сл 14, получая 28 (8к6) урона огнём в случае провала и половину этого урона в случае успеха. Огонь огибает углы и воспламеняет горючие предметы, которые никто не несет и не носит.

***Использование заклинаний.*** Старший мудрец может наложить одно из следующих заклинаний, используя Интеллект в качестве базовой характеристики (Сл спасброска от заклинания 14, +6 к атакам заклинаниями):

- **Неограниченно:** *свет [light]*, *волшебная рука [mage hand]*, *починка [mending]*, *фокусы [prestidigitation]*
- **3/день каждое:** *понимание языков [comprehend languages]*, *обнаружение магии [detect magic]*, *рассеивание магии [dispel magic]*, *опознание [identify]*, *левитация [levitate]*, *поиск предмета [locate object]*, *Тензеров парящий диск [Tenser's Floating Disk]*, *невидимый слуга [unseen servant]*
- **1/день каждое:** *изгнание [banishment]*, *связь с иным миром [contact other plane]*, *Дромиджево появление [Drawmij's instant summons]*, *знание легенд [legend lore]*, *поиск существа [locate creature]*, *планарные узы [planar binding]*, *превращение [polymorph]*, *защита от зла и добра [protection from evil and good]*, *наблюдение [scrying]*, *послание [sending]*, *истинное зрение [true seeing]*

## РЕАКЦИИ

***Щит (Заклинание 1-го уровня; 3/день).*** Когда по старшему мудрецу попадают атакой или становится целью заклинания *волшебная стрела*, его окружает защитный невидимый барьер магической силы. До начала своего следующего хода старший мудрец имеет бонус +5 к КД, в том числе против атаки вызвавшей его активацию, а так же не получает урона от заклинания волшебная стрела.

## Галерея

# Шустроштука [Skitterwidget] *см*

*Средний? Конструкт*

**Класс Доспеха** 18 (природный доспех)

**Хиты** 85 (10к8 + 40)

**Скорость 30 футов**, лазая **30 футов**

| Сил | Лов | Тел | Инт | Мдр | Хар |
|---|---|---|---|---|---|
| 16 (+3) | 14 (+2) | 18 (+4) | 3 (-4) | 10 (+0) | 1 (-5) |

**Иммунитет к урону** электричество, яд

**Иммунитет к состоянию** окаменение?, ослепление?, отравление?, паралич?, глухота?, истощение?

**Чувства** тёмное зрение? **60 футов**, пассивное Восприятие **10**

**Опасность** 5 (1800 опыта)

**Бонус мастерства +3**

***Языки.*** Язык Шустроштук.

***Поглощение электричества.*** Каждый раз, когда шустроштука должна получить урон электричеством, она не получает урон, и вместо этого восстанавливает число хитов, равное причиняемому урону электричеством.

***Необычная природа.*** Шустроштуке не нужен воздух, еда, питье и сон.

## ДЕЙСТВИЯ

***Мультиатака.*** Шустроштука совершает две атаки: одну укусом и одну хвостом.

***Укус.*** *Рукопашная атака оружием:* +6 к попаданию, досягаемость 5 футов, одна цель. *Попадание*: 10 (2к6 + 3) колющего урона. Если цель существо, то оно становится схваченным шустроштукой (Сл высвобождения 13).

***Хвост.*** *Рукопашная атака оружием:* +6 к попаданию, досягаемость 5 футов, одна цель. *Попадание*: 6 (1к6 + 3) колющего урона плюс 10 (3к6) урона электричеством и если цель существо, то оно должно преуспеть в спасброске Телосложения Сл 15, иначе станет ошеломлённой до конца своего следующего хода.

## РЕАКЦИИ

***Хороший родитель.*** Шустроштука накладывает помеху на один бросок атаки, совершаемый против маленького шустрика, которого он может видеть в пределах 5 футов от себя.

## ОПИСАНИЕ

Сделанные из металла и имеющие мимолетное сходство с гигантским тараканом с собачьей головой шустроштуки на удивление симпатичны. Двух совершенно одинаковых внешне шустроштук не бывает.

***Скрежещущий язык.*** Шустроштуки общаются на своём собственном простом языке, состоящем из пронзительных скрежетов высокого тембра.

***Кольцо контроля.*** Созданная шустроштука привязывается к магическому кольцу контроля и должно подчиняться командам настроенного на это кольцо. Оно понимает команды владеющего кольцом, как если бы они были произнесены на языке Шустроштук. На одно кольцо контроля можно привязать до семи созданных шустроштук .

***Заботливые родители.*** Шустроштуки обладают способностью спариваться и размножаться, производя потомство которое выглядит даже симпатичнее своих родителей. Шустроштуки стремятся защитить находящихся рядом малых шустриков, независимо от того, они их родители или нет. При получении команды от своего хозяина, ставящую под угрозу жизнь одного или нескольких находящихся под его опекой шустриков, шустроштука может совершить спасбросок Харизмы Сл 5 игнорируя эту команду и все другие команды своего хозяина в течение 1 минуты в случае успеха.

Галерея

# Электрический голем [Lightning Golem] *см*

*Средний? Конструкт, нейтральный*

**Класс Доспеха** 9

**Хиты** 93 (11к8 + 44)

**Скорость 30 футов**

| Сил | Лов | Тел | Инт | Мдр | Хар |
|---|---|---|---|---|---|
| 19 (+4) | 9 (-1) | 18 (+4) | 6 (-2) | 10 (+0) | 5 (-3) |

**Иммунитет к урону** электричество, яд; дробящий, колющий, рубящий от немагических атак, кроме нанесённых адамантиновым оружием

**Иммунитет к состоянию** паралич?, очарование?, отравление?, окаменение?, истощение?, испуг?

**Чувства** тёмное зрение? **60 футов**, пассивное Восприятие **10**

**Языки** понимает языки своего создателя, но не говорит

**Опасность** 5 (1800 опыта)

**Бонус мастерства +3**

***Берсерк.*** Каждый раз, когда голем начинает ход с 40 или меньше хитами, бросайте к6. Если выпадет «6», голем становится берсерком. Будучи берсерком, он в каждом своем ходу атакует ближайшее видимое существо. Если поблизости нет существ, к которым можно подойти и атаковать, голем атакует предмет, предпочитая предметы с размером меньше своего. Став берсерком, голем остается им, пока его не уничтожат или пока он не восстановит все свои хиты.

Создатель голема, находящийся в пределах 60 футов от ставшего берсерком голема, может попытаться успокоить его, отдавая четкие команды убедительным голосом. Голем должен слышать создателя, который действием совершает проверку Харизмы (Убеждение) Сл 15. При успехе голем перестает быть берсерком. Если голем получает урон, когда у него 40 или меньше хитов, он может снова стать берсерком.

***Неизменяемая форма.*** Голем обладает иммунитетом ко всем заклинаниям и эффектам, изменяющим его форму.

***Поглощение электричества.*** Каждый раз, когда голем должен получить урон электричеством, он не получает урон, и вместо этого восстанавливает число хитов, равное причиняемому урону электричеством.

***Сопротивление магии.*** Голем совершает с преимуществом спасброски от заклинаний и прочих магических эффектов.

***Магическое оружие.*** Атаки оружием голема являются магическими.

## ДЕЙСТВИЯ

***Мультиатака.*** Голем совершает два размашистых удара.

***Размашистый удар.*** *Рукопашная атака оружием:* +7 к попаданию, досягаемость 5 футов, одна цель. *Попадание*: 13 (2к8 + 4) урона электричеством.

## ОПИСАНИЕ

Своим видом големы напоминают людей, сделанных из потрескивающей разрядов электричества. Мощные чары защищают его, отражая заклинания и всё, кроме самого мощного оружия.

## Галерея

## Волшебник лесной эльф [Wood Elf Wizard] см

*Средний? Гуманоид (эльф), нейтрально-злой*

**Класс Доспеха** 12 (15 с доспехами мага)

**Хиты** 45 (10к8)

**Скорость 30 футов**

| Сил | Лов | Тел | Инт | Мдр | Хар |
|---|---|---|---|---|---|
| 9 (-1) | 14 (+2) | 10 (+0) | 17 (+3) | 13 (+1) | 12 (+1) |

**Навыки** Восприятие **+4**, Магия **+6**, Обман **+5**, Скрытность **+5**

**Чувства** тёмное зрение? **120 футов**, пассивное Восприятие **14**

**Языки** Подземный, Эльфийский

**Опасность** 7 (2900 опыта)

**Бонус мастерства +3**

***Наследие фей.*** Лесной эльф совершает с преимуществом спасброски от очарования, и магия не может его усыпить.

***Врождённое колдовство.*** Базовой характеристикой для врождённых заклинаний лесного эльфа является Харизма (Сл спасброска от заклинания 12). Он может накладывать следующие заклинания, не нуждаясь в материальных компонентах:

- **Неограниченно:** *пляшущие огоньки [dancing lights]*
- **1/день каждое:** *левитация [levitate] (только на себя)*, *огонь фей [faerie fire]*, *тьма [darkness]*

***Использование заклинаний.*** Лесной эльф является заклинателем 10-го уровня. Его базовой характеристикой является Интеллект (Сл спасброска от заклинания 14, +6 к попаданию атаками заклинаниями). У него подготовлены следующие заклинания волшебника:

- **Заговоры (неограниченно):** *волшебная рука [mage hand]*, *луч холода [ray of frost]*, *малая иллюзия [minor illusion]*, *ядовитые брызги [poison spray]*
- **1 уровень (4 ячейки):** *ведьмин снаряд [witch bolt]*, *волшебная стрела [magic missile]*, *доспехи мага [mage armor]*, *щит [shield]*
- **2 уровень (3 ячейки):** *паутина [web]*, *смена обличья [alter self]*, *туманный шаг [misty step]*
- **3 уровень (3 ячейки):** *молния [lightning bolt]*, *полёт [fly]*
- **4 уровень (3 ячейки):** *высшая невидимость [greater invisibility]*, *Эвардовы чёрные щупальца [evard's black tentacles]*
- **5 уровень (2 ячейки):** *облако смерти [cloudkill]*

### ДЕЙСТВИЯ

***Посох.*** *Рукопашная атака оружием:* +2 к попаданию, досягаемость 5 футов, одна цель. *Попадание*: Дробящий урон 2 (1к6 – 1), или дробящий урон 3 (1к8 – 1), если используется двумя руками, плюс урон ядом 3 (1к6).

***Призыв демона (1/день).*** Лесной эльф магическим образом призывает квазита, или пытается призвать теневого демона с 50-процентным шансом успеха. Призванный демон появляется в свободном пространстве в пределах 60 футов от призывателя, действует как его союзник, и не может призывать других демонов. Он присутствует в течение 10 минут, пока он, либо призыватель, не умрут, или пока призыватель не отпустит его действием.

## Галерея

## Нефритовая тигрица [Jade Tigress] *см*

*Средний? Гуманоид (человек), законно-злой, именной НИП*

**Класс Доспеха** 15 (защита без доспехов)

**Хиты** 70 (11к8 + 21)

**Скорость 40 футов**

| Сил | Лов | Тел | Инт | Мдр | Хар |
|---|---|---|---|---|---|
| 18 (+4) | 14 (+2) | 15 (+2) | 11 (+0) | 16 (+3) | 11 (+0) |

**Спасброски** Сил **+7**, Тел **+5**

**Навыки** Атлетика **+7**, Восприятие **+6**, Запугивание **+3**, Проницательность **+6**

**Сопротивление урону** яд

**Иммунитет к состоянию** очарование?, испуг?

**Чувства** пассивное Восприятие **16**

**Языки** Общий

**Опасность** 8 (3900 опыта)

**Бонус мастерства +3**

***Защита без доспехов.*** Пока Нефритовая тигрица не носит ни доспехи, ни щит, к КД прибавляется его модификатор Мудрости.

### ДЕЙСТВИЯ

***Мультиатака.*** Нефритовая тигрица совершает три атаки.

***Удар силовым полем.*** *Рукопашная атака оружием:* +7 к попаданию, досягаемость 5 фт., одна цель. *Попадание*: 13 (2к8 + 4) урона силовым полем, и если целью является существо, оно должно преуспеть в спасброске Телосложения Сл 15, иначе оно станет ошеломлённым до начала следующего хода Нефритовой тигрицы.

***Отравленный дротик.*** *Дальнобойная атака оружием:* +5 к попаданию, дистанция 20/60 фт. одна цель. *Попадание*: 4 (1к4 + 2) колющего урона плюс 7 (3к4) урона ядом и цель должна преуспеть в спасброске ТелосложенияСл 15, иначе получит 1 степень истощения.

***Самолечение (перезарядка после продолжительного отдыха).*** Нефритовая тигрица восстанавливает 2к8 + 2 хита и снимает все степени истощения.

### –БОНУСНОЕ ДЕЙСТВИЕ–

***Ловкий побег.*** Нефритовая тигрица может в каждом своём ходу бонусным действием совершать действие Засада или Отход.

### РЕАКЦИИ

***Отражение снарядов.*** Нефритовая тигрица может реакцией поймать снаряд, если по ней попали дальнобойной атакой оружием. Урон от этой атаки уменьшается на 1к10 + 9. Если урон уменьшился до 0, Нефритовая тигрица ловит снаряд, если тот достаточно мал, чтобы держать его одной рукой, и у Нефритовой тигрицы есть свободная рука.

> ***Черта характера.*** «Ничто не может поколебать мою веру в Бак Мэя.»
>
> ***Идеал.*** «Я делаю то, что должна. Следует повиноваться наставникам храма.»
>
> ***Привязанность.*** «Я обязана жизнью Бак Мэю. Он взял меня к себе, когда мои родители бросили меня умирать.»
>
> ***Слабость.*** «Моя гордость не позволит мне отказаться от вызова или простить любое оскорбление.»

### ОПИСАНИЕ

Нефритовая Тигрица - женщина крепкого телосложения, с отточенными интенсивными физическими тренировками

мускулами. У неё суровый внешний вид, чёрные как смоль волосы, карие глаза и длинный тонкий шрам на правой щеке.

Она соответствует описанию одного из воров, проникших в Крепость Свечей.

## Осквернённый аватар Лару [Corrupted Avatar of Lurue] *см*

*Большой? Монстр*

**Класс Доспеха** 14 (природный доспех)

**Хиты** 90 (12к10 + 24)

**Скорость 50 футов**, летая **50 футов** (парит)

| Сил | Лов | Тел | Инт | Мдр | Хар |
|---|---|---|---|---|---|
| 18 (+4) | 14 (+2) | 15 (+2) | 11 (+0) | 17 (+3) | 16 (+3) |

**Спасброски** Инт **+3**, Мдр **+6**, Хар **+6**

**Иммунитет к урону** яд

**Иммунитет к состоянию** отравление?, паралич?, очарование?

**Чувства** тёмное зрение? **60 футов**, пассивное Восприятие **13**

**Языки** Небесный, Сильван, Эльфийский, Телепатия 60 фт.

**Опасность** 8 (3900 опыта)

**Бонус мастерства +3**

## ДЕЙСТВИЯ

***Мультиатака.*** Аватар совершает две атаки: одну копытами и одну рогом.

***Копыта.*** *Рукопашная атака оружием:* +7 к попаданию, досягаемость 5 фт., одна цель. *Попадание*: 32 (8к6 + 4) урона некротической энергией.

***Рог.*** *Рукопашная атака оружием:* +7 к попаданию, досягаемость 5 фт., одна цель. *Попадание*: 32 (8к6 + 4) урона некротической энергией. Если цель - гуманоид, она должна преуспеть в спасброске Мудрости Сл 13, иначе превратится в **волка** под контролем аватара. Это преобразование длится 1 час, или пока хиты цели не снизятся до 0 или она не умрёт. Игровая характеристика цели заменяется на характеристики волка, но он сохраняет свои хиты. Цель ограничена в действиях, которые она может совершать в своей волчьей формы, и она не может говорить, накладывать заклинания или выполнять какие-либо другие действия, требующие рук или речи. Снаряжение цели объединяется с новой формой, и она не может активировать, использовать, владеть или иным образом извлекать выгоду из своего снаряжения.

## ОПИСАНИЕ

В обычных обстоятельствах аватар Лару представляет собой захватывающее зрелище; его серебристая, похожая на звездную пыль грива, мерцающие копыта и идеальной формы спиральный рог вызывают трепет даже у самых закаленных душ. Каким бы мощным и ярким он ни был в своей истинной форме, настолько же он испорчен в этом своём состоянии. Этот оскверненный аватар Лару превращается в оживший кошмар, с некротической энергией извивающейся и танцующей на кончике его чёрного рога.

Оскверненный влиянием Малара, аватар Лару выполняет волю Повелителя Зверей: убивать всех, кто осмелится встретиться на его пути.

Галерея

# Стальной Журавль [Steel Crane] *СМ*

*Средний? Гуманоид (человек), законно-злой, именной НИП*

**Класс Доспеха** 17 (защита без доспехов)

**Хиты** 76 (9к8 + 36)

**Скорость 40 футов**

| Сил | Лов | Тел | Инт | Мдр | Хар |
|---|---|---|---|---|---|
| 13 (+1) | 18 (+4) | 18 (+4) | 13 (+1) | 17 (+3) | 14 (+2) |

**Спасброски** Лов **+7**, Инт **+4**

**Навыки** Акробатика **+7**, Восприятие **+6**, Обман **+5**, Скрытность **+7**

**Сопротивление урону** психическая энергия, яд

**Чувства** пассивное Восприятие **16**

**Языки** Общий

**Опасность** 8 (3900 опыта)

**Бонус мастерства +3**

***Защита без доспехов.*** Пока Стальной журавль не носит ни доспехи, ни щит, к КД прибавляется его модификатор Мудрости.

## ДЕЙСТВИЯ

***Мультиатака.*** Стальной журавль совершает три атаки.

***Удар силовым полем.*** *Рукопашная атака оружием:* +7 к попаданию, досягаемость 5 фт., одна цель. *Попадание*: 8 (1к8 + 4) урона силовым полем, и если целью является существо, оно должно преуспеть в спасброске Телосложения Сл 15, иначе становится ошеломлённой до начала следующего хода Стального журавля.

***Кнут.*** *Рукопашная атака оружием:* +7 к попаданию, досягаемость 10 фт., одна цель. *Попадание*: 6 (1к4 + 4) рубящего урона или если целью является существо, то Стальной журавль делает цель схваченной (Сл высвобождения 15). Стальной журавль не может атаковать кнутом если он использован для захвата цели-существа. В любой момент в свой ход он может освободить схваченное хлыстом существо (никаких действий не требуется).

***Самолечение (перезарядка после продолжительного отдыха).*** Стальной журавль восстанавливает 2к8 + 4 хита и снимает все степени истощения.

## РЕАКЦИИ

***Отражение снарядов***. Стальной журавль может реакцией поймать снаряд, если по нему попали дальнобойной атакой оружием. Урон от этой атаки уменьшается на 1к10 + 10. Если урон уменьшился до 0, Стальной журавль ловит снаряд, если тот достаточно мал, чтобы держать его одной рукой, и у Стального журавля есть свободная рука.

***Медленное падение (3/день).*** При падении Стальной журавль может замедлить его нгастолько, что не получит никакого урона при приземлении.

***Черта характера.*** "Техника Бессмертного Лотоса прекрасна и могущественна. Я стану преемником мастера Бак Мэя."

***Идеал.*** "Древние традиции и тайные боевые искусства должны быть сохранены и изучены. Пряча их в библиотеках, мы позорим наших учителей."

***Привязанность.*** "Бессмертный Лотос - моя новая семья. Бак Мэй приведет меня к светлому будущему."

***Слабость.*** "Монахам моего старого храма известен мой позор. Я никогда не смогу вернуться."

## ОПИСАНИЕ

Стальной Журавль - держащийся с грацией танцора высокий и стройный необыкновенно симпатичный человек, с аккуратными серебристыми волосами и темно-зелеными глазами.

Во время налета на Крепость Свечей с левого рукава белой рясы Стального Журавля оторвался лоскут ткани, и Стальной Журавль до сих пор не удосужился озаботится его починкой. Хорошо заметное повреждение его рясы - свидетельство причастия Стального Журавля к краже.

# Привидение облачного великана [Cloud Giant Ghost] *см*

*Огромная? Нежить*

**Класс Доспеха** 15 (природный доспех)

**Хиты** 104 (16к12)

**Скорость 0 футов**, летая **40 футов** (парит)

| Сил | Лов | Тел | Инт | Мдр | Хар |
|---|---|---|---|---|---|
| 27 (+8) | 11 (+0) | 10 (+0) | 12 (+1) | 16 (+3) | 17 (+3) |

**Спасброски** Мдр **+7**, Хар **+7**

**Навыки** Восприятие **+7**

**Сопротивление урону** холод

**Иммунитет к урону** некротическая энергия, яд

**Иммунитет к состоянию** окаменение?, опутанность?, отравление?, сбивание с ног?, захват?, паралич?, очарование?, испуг?, истощение?

**Чувства** тёмное зрение? **120 футов**, пассивное Восприятие **17**

**Языки** Общий, Великаний

**Опасность** 9 (5000 опыта)

**Бонус мастерства +4**

***Эфирное зрение.*** Зрение привидения простирается на 120 футов на Эфирный План, когда оно находится на Материальном Плане, и наоборот.

***Бестелесное перемещение.*** Привидение может перемещаться сквозь других существ и предметы, как если бы они были труднопроходимой местностью. Оно получает урон силовым полем 5 (1к10), если оканчивает ход внутри предмета.

***Регенерация.*** Привидение восстанавливает 10 хитов в начале своего хода. Если он получает урон излучением, эта особенность не действует в начале следующего хода приведения. Привидение умирает только если начинает свой ход с 0 хитов и не может регенерировать.

## ДЕЙСТВИЯ

***Мультиатака.*** Привидение совершает две рукопашные атаки.

***Спектральное оружие.*** *Рукопашная атака оружием:* +12 к попаданию, досягаемость 10 фт., одна цель. *Попадание*: 21 (3к8 + 8) урона силовым полем.

***Эфирность.*** Привидение входит на Эфирный План с Материального Плана, или наоборот. Оно видимо на Материальном Плане, пока находится в Пограничном Эфире, и наоборот, хотя не может воздействовать на то, что находится на другом плане, и становиться целью эффектов, происходящих на другом плане.

***Врождённое колдовство.*** Базовой характеристикой заклинаний привидения является Харизма. Он может накладывать следующие заклинания, не нуждаясь в материальных компонентах:

- **Неограниченно:** *туманное облако [fog cloud]*
- **3/день:** *телекинез [telekinesis]*
- **1/день:** *власть над погодой [control weather]*

***Вой ветра (Перезарядка 6).*** Привидение испускает ужасающий вой, призывающий ледяной, пронизывающий до костей ветер. Порывы ветра захлёстывают до трёх существ по выбору привидения, которых он может видеть в пределах 60 футов. Каждая цель перемещается к привидению на расстояние до 20 футов и должна совершить спасбросок Телосложения Сл 15, получая 16 (3к10) урона холодом при провале и половину этого урона при успехе.

Галерея